



คู่มือ  
การดำเนินโครงการ  
การปรับสภาพแวดล้อมและสิ่งอำนวยความสะดวก  
ของผู้สูงอายุให้เหมาะสมและปลอดภัย  
ประจำปีงบประมาณ 2562

โดย  
กรมกิจการผู้สูงอายุ  
กระทรวงการพัฒนาสังคมและความมั่นคงของมนุษย์



## คำนำ

ปีงบประมาณ พ.ศ. 2562 กรมกิจการผู้สูงอายุได้รับการสนับสนุนงบประมาณ เพื่อดำเนินโครงการ ปรับสภาพแวดล้อมและสิ่งอำนวยความสะดวกของผู้สูงอายุให้เหมาะสมและปลอดภัย โดยขอความร่วมมือ สำนักงานพัฒนาสังคมและความมั่นคงของมนุษย์จังหวัด 76 จังหวัด และศูนย์พัฒนาการจัดสวัสดิการสังคม ผู้สูงอายุ 12 แห่ง ซึ่งมีการบูรณาการร่วมกับองค์กรปกครองส่วนท้องถิ่นในการขับเคลื่อนการดำเนินงาน โครงการดังกล่าวในพื้นที่ จึงได้จัดทำคู่มือฉบับนี้ขึ้น เพื่อใช้เป็นแนวทางในการดำเนินงานสำหรับเจ้าหน้าที่ สำนักงานพัฒนาสังคมและความมั่นคงของมนุษย์จังหวัด 76 จังหวัด ศูนย์พัฒนาการจัดสวัสดิการสังคมผู้สูงอายุ 12 แห่ง และองค์กรปกครองส่วนท้องถิ่น

สำหรับในปีงบประมาณ พ.ศ. 2561 กรมกิจการผู้สูงอายุได้รับความร่วมมืออย่างดียิ่งจากผู้บริหาร และ คณะเจ้าหน้าที่ของสำนักงานพัฒนาสังคมและความมั่นคงของมนุษย์จังหวัด 76 จังหวัด และเจ้าหน้าที่ ศูนย์พัฒนาการจัดสวัสดิการสังคมผู้สูงอายุ 12 แห่ง รวมทั้งเจ้าหน้าที่องค์กรปกครองส่วนท้องถิ่น ในการ ขับเคลื่อนโครงการปรับสภาพแวดล้อมและสิ่งอำนวยความสะดวกของผู้สูงอายุให้เหมาะสมและปลอดภัยจน สำเร็จบรรลุวัตถุประสงค์ไปได้ด้วยดี จึงขอขอบพระคุณอย่างสูงมา ณ โอกาสนี้ และหวังเป็นอย่างยิ่งว่าจะได้รับ ความร่วมมือด้วยดีในปีงบประมาณ พ.ศ. 2562 ต่อไป

กองส่งเสริมสวัสดิการและคุ้มครองสิทธิผู้สูงอายุ  
กรมกิจการผู้สูงอายุ  
พฤษภาคม 2561

## สารบัญ

	หน้า
ขั้นตอนการดำเนินงานโครงการปรับสภาพแวดล้อมและสิ่งอำนวยความสะดวก ของผู้สูงอายุให้เหมาะสมและปลอดภัย	1
หลักเกณฑ์ ค่าใช้จ่าย ระเบียบที่เกี่ยวข้อง และขั้นตอนการดำเนินงาน	2
1. หลักเกณฑ์	2
2. ค่าใช้จ่ายในการดำเนินการ	2
3. กฎหมาย/ระเบียบ/ข้อบังคับที่เกี่ยวข้อง	2
4. ขั้นตอนการดำเนินงาน	3
<b>แบบฟอร์มที่เกี่ยวข้อง</b>	
- แบบสอบถามความต้องการปรับปรุง/ซ่อมแซมบ้านที่อยู่อาศัยของผู้สูงอายุ	5
- คำขอให้มีการปรับปรุง/ซ่อมแซมที่อยู่อาศัยของผู้สูงอายุ	6
- หนังสือยินยอมในการปรับปรุง/ซ่อมแซมที่อยู่อาศัยของผู้สูงอายุ	7
- หนังสือยินยอมให้ใช้ประโยชน์ที่ดินเพื่อการปรับปรุง/ซ่อมแซมที่อยู่อาศัยของผู้สูงอายุ	8
- ตัวอย่างแบบฟอร์มประมาณการปรับปรุง/ซ่อมแซมบ้านที่อยู่อาศัยของผู้สูงอายุ	9
- ตัวอย่างใบเสนอราคา	10
- ตัวอย่างใบสั่งซื้อ	11
- ตัวอย่างใบสำคัญรับเงิน	12
- ตัวอย่างแบบป้ายของขวัณปีใหม่ 2562 “บ้านปันสุขสำหรับผู้สูงอายุ”	13
- ตัวอย่างแบบป้ายโครงการปรับสภาพแวดล้อมและสิ่งอำนวยความสะดวก ของผู้สูงอายุให้เหมาะสมและปลอดภัย	14
- แบบประเมินผลและความพึงพอใจกิจกรรมปรับปรุง/ซ่อมแซมที่อยู่อาศัยของผู้สูงอายุ	15
- แบบรายงานผลการดำเนินงานโครงการโครงการปรับสภาพแวดล้อม และสิ่งอำนวยความสะดวกของผู้สูงอายุให้เหมาะสมและปลอดภัย	17
<b>อัตราค่าใช้จ่ายตามความตกลงกรมบัญชีกลาง</b>	
- หนังสือทำความตกลงกับกรมบัญชีกลาง	18
<b>ข้อเสนอแนะเกี่ยวกับที่อยู่อาศัยสำหรับผู้สูงอายุ</b>	
- ข้อเสนอแนะเกี่ยวกับที่อยู่อาศัยสำหรับผู้สูงอายุ	19

## สารบัญ (ต่อ)

หน้า

### คำสั่งมอบอำนาจ

- คำสั่งกรมกิจการผู้สูงอายุ ที่ 515/2561 เรื่อง มอบอำนาจให้ผู้ว่าราชการจังหวัดปฏิบัติราชการแทนเกี่ยวกับการพัสดุ 22
- คำสั่งกรมกิจการผู้สูงอายุ ที่ 517/ 2561 เรื่อง มอบอำนาจให้หัวหน้าราชการบริหารส่วนกลางของกรมกิจการผู้สูงอายุ ที่มีสำนักงานตั้งอยู่ในภูมิภาคปฏิบัติราชการแทนเกี่ยวกับการพัสดุ 23

### การจัดสรรงบประมาณ

- สรุปภารกิจและงบประมาณที่จัดสรรให้ พมจ. และ ศพส. ดำเนินการ 24
- แบบฟอร์มโครงการปรับปรุงสภาพแวดล้อมและสิ่งอำนวยความสะดวกของผู้สูงอายุให้เหมาะสมและปลอดภัย 29

### ของขวัญปีใหม่

- โครงการของขวัญปีใหม่ 2562 บ้านปันสุขสำหรับผู้สูงอายุ 40

### ระบบฐานข้อมูลผู้สูงอายุ (Data Center) โครงการปรับปรุงสภาพแวดล้อมและสิ่งอำนวยความสะดวกของผู้สูงอายุให้เหมาะสมและปลอดภัย

- เข้าสู่ระบบ : ระบบศูนย์ข้อมูลผู้สูงอายุ 44
- ขั้นตอนการ Log – in เข้าสู่ระบบ Data Center 45
- ขั้นตอนการดึงข้อมูล 46
- ขั้นตอนการกรอกข้อมูล 48
- ขั้นตอนการส่งออกไฟล์ PDF 51
- ขั้นตอนการส่งออกไฟล์ Excel 52

### คำถามที่พบบ่อย

53

## ขั้นตอนการดำเนินงานโครงการปรับสภาพแวดล้อม และสิ่งอำนวยความสะดวกของผู้สูงอายุให้เหมาะสมปลอดภัย



**สถานที่ยื่นคำขอ**

- สำนักงานพัฒนาสังคมและความมั่นคงของมนุษย์จังหวัด (พมจ.)
- ศูนย์พัฒนาการจัดสวัสดิการสังคมผู้สูงอายุ (ศพส)
- องค์กรปกครองส่วนท้องถิ่น (อปท.)

**คุณสมบัติผู้สูงอายุ**

- มีอายุเกิน 60 ปีบริบูรณ์ขึ้นไป และมีสัญชาติไทย
- ฐานะยากจน ไม่มีลูกหลานเลี้ยงดู หรืออยู่ในครอบครัวที่มีฐานะยากจน
- ที่อยู่อาศัยไม่มั่นคง หรือไม่เหมาะสม หรือไม่ปลอดภัยกับดำรงชีวิตของผู้สูงอายุ

**ลักษณะบ้านพักอาศัย**

- เป็นที่อยู่อาศัยของผู้สูงอายุ หรือลูกหลานในครอบครัวเดียวกันกับผู้สูงอายุ และตั้งอยู่ในที่ดินของตนเองหรือของลูกหลานในครอบครัวติดต่อกันมาแล้วไม่น้อยกว่าหนึ่งปี
- ไม่เป็นบ้านเช่า
- กรณีผู้สูงอายุไม่มีกรรมสิทธิ์ในที่ดินแห่งนั้นต้องมีหลักฐานการให้ความยินยอมจากเจ้าของหรือผู้ได้รับอำนาจจากเจ้าของเพื่อยินยอมให้ปรับปรุงที่อยู่อาศัยแห่งนั้น

**หลักฐานของผู้สูงอายุ**

- สำเนารายงานการประชุมในการทำประชาคม
- แบบประมาณการค่าใช้จ่ายในการปรับสภาพบ้าน
- สำเนาบัตรประจำตัวประชาชน
- สำเนาทะเบียนบ้าน
- ภาพถ่ายสภาพบ้าน
- หนังสือให้ความยินยอมในการปรับสภาพบ้าน (กรณีผู้สูงอายุไม่มีกรรมสิทธิ์ในที่ดินแห่งนั้น ให้มีหนังสือยินยอมให้ใช้)

**การรายงานผลการดำเนินงาน**

- สำเนาใบเสร็จรับเงิน
- แบบรายงานการปรับปรุง/ซ่อมแซมที่อยู่อาศัยของผู้สูงอายุ (ไฟล์ Excel)
- ภาพถ่าย 3 ระยะ ประกอบด้วย ก่อนดำเนินการ ระหว่างดำเนินการ และดำเนินการเสร็จสิ้น (ไฟล์ .JPG)

**11** พมจ./ศพส. รายงานผลการปรับสภาพบ้านกลับมายังกรมกิจการผู้สูงอายุทาง E-mail : [rpress.dop@gmail.com](mailto:rpress.dop@gmail.com) “ภายในวันที่ 5 ของเดือนถัดไป”

## หลักเกณฑ์ ค่าใช้จ่าย ระเบียบที่เกี่ยวข้อง และขั้นตอนในการดำเนินงาน

### 1. หลักเกณฑ์ ประกอบด้วย

#### 1.1 คุณสมบัติผู้สูงอายุ

- มีอายุเกิน 60 ปีบริบูรณ์ขึ้นไป และมีสัญชาติไทย
- ฐานะยากจน ไม่มีลูกหลานเลี้ยงดู หรืออยู่ในครอบครัวที่มีฐานะยากจน
- ที่อยู่อาศัยไม่มั่นคง หรือไม่เหมาะสม หรือไม่ปลอดภัยกับดำรงชีวิตของผู้สูงอายุ

#### 1.2 ลักษณะบ้านพักอาศัย

- เป็นที่อยู่อาศัยของผู้สูงอายุ หรือลูกหลานในครอบครัวเดียวกันกับผู้สูงอายุ และตั้งอยู่ในที่ดินของตนเองหรือของลูกหลานในครอบครัว

- ไม่เป็นบ้านเช่า
- อาศัยอยู่ในที่อยู่อาศัยนั้นติดต่อกันมาแล้วไม่น้อยกว่าหนึ่งปี

\*กรณีผู้สูงอายุไม่มีกรรมสิทธิ์ในที่ดินแห่งนั้นต้องมีหลักฐานการให้ความยินยอมจากเจ้าของหรือผู้ได้รับอำนาจจากเจ้าของเพื่อยินยอมให้ปรับปรุงที่อยู่อาศัยแห่งนั้น

1.3 การปรับปรุง/ซ่อมแซมบ้านพักอาศัยของผู้สูงอายุต้องเป็นการปรับปรุงส่วนประกอบของบ้านพักอาศัยรายการที่ชำรุดไม่ปลอดภัย หรือไม่เหมาะสมต่อผู้สูงอายุ โดยพิจารณารายการที่ควรให้ความสำคัญเบื้องต้น และตรงตามความต้องการของผู้รับบริการ

### 2. ค่าใช้จ่ายในการดำเนินการ ประกอบด้วย

กรมกิจการผู้สูงอายุสนับสนุนงบประมาณ ดังนี้

#### 2.1 งบอุดหนุนทั่วไป จำนวน 22,500 บาท

2.1.1 ค่าใช้จ่ายการซ่อมแซมบ้านพักอาศัยผู้สูงอายุ สำหรับผู้สูงอายุเป็นค่าวัสดุ และค่าตอบแทนผู้ช่วยในการซ่อมแซม หลังละไม่เกิน 20,000 บาท (ขึ้นอยู่กับการประมาณการราคาของผู้มีวิชาชีพ)

2.1.2 ค่าบริหารจัดการ 2,500 บาท เป็นค่าใช้จ่าย ดังนี้

- ค่าตอบแทนผู้มีวิชาชีพทางด้านก่อสร้าง ซึ่งเป็นผู้ประมาณการปรับปรุงบ้านพักอาศัย หลังละไม่เกิน 600 บาท

- ค่าบริหารจัดการอื่นๆ ได้แก่ ค่าประชุมชี้แจง ค่าน้ำมันเชื้อเพลิง ค่าถ่ายภาพ ค่าป้ายบ้าน ฯลฯ

2.2 งบดำเนินงาน จังหวัดละ 20,000 บาท เพื่อบริหารจัดการโครงการปรับสภาพแวดล้อมและสิ่งอำนวยความสะดวกของผู้สูงอายุให้เหมาะสมและปลอดภัย โครงการให้บริการสงเคราะห์ผู้สูงอายุในภาวะยากลำบาก และโครงการสนับสนุนการจัดการศพผู้สูงอายุตามประเพณี

### 3. กฎหมาย/ระเบียบ/ข้อบังคับที่เกี่ยวข้อง

3.1 พระราชบัญญัติการจัดซื้อจัดจ้างและการบริหารพัสดุภาครัฐ พ.ศ. 2560

3.2 ระเบียบกระทรวงการคลัง ว่าด้วยการจัดซื้อจัดจ้างและการบริหารพัสดุภาครัฐ พ.ศ. 2560

3.3 หนังสือกรมบัญชีกลาง ที่ กค 0406.6/38937 ลงวันที่ 11 ตุลาคม 2556 เรื่อง การเบิกค่าใช้จ่ายตามโครงการพัฒนาที่อยู่อาศัยให้แก่ผู้สูงอายุโดยชุมชนมีส่วนร่วม

#### 4. ขั้นตอนการดำเนินงาน ประกอบด้วย

4.1 พมจ./ศพส. สํารวจข้อมูลความต้องการในการปรับสภาพแวดล้อมที่อยู่อาศัยสำหรับผู้สูงอายุทุกปี และส่งข้อมูลมายังกรมกิจการผู้สูงอายุ “ภายในวันที่ 30 ก.ย. ของทุกปี”

4.2 พมจ./ศพส. ประชาสัมพันธ์ ประชุม/ชี้แจงโครงการฯ แก่เจ้าหน้าที่หน่วยงาน องค์กรปกครองส่วนท้องถิ่น และประชาชนในพื้นที่ ที่มีความประสงค์และมีพร้อมในการดำเนินการปรับสภาพแวดล้อมที่เหมาะสมสำหรับผู้สูงอายุ

4.3 ผู้สูงอายุ หรือบุคคลอื่น ยื่นคำขอให้มีการปรับสภาพแวดล้อมที่อยู่อาศัยของผู้สูงอายุ

4.4 อปท. พิจารณาคัดเลือกบ้านผู้สูงอายุโดยวิธีการประชาคม ซึ่งผู้สูงอายุและบ้านมีคุณสมบัติ ประกอบด้วย

- มีอายุเกิน 60 ปีบริบูรณ์ขึ้นไป และมีสัญชาติไทย
- ฐานะยากจน ไม่มีลูกหลานเลี้ยงดู หรืออยู่ในครอบครัวที่มีฐานะยากจน
- ที่อยู่อาศัยไม่มั่นคง หรือไม่เหมาะสม หรือไม่ปลอดภัยกับดำรงชีวิตของผู้สูงอายุ
- เป็นที่อยู่อาศัยของผู้สูงอายุ หรือลูกหลานในครอบครัวเดียวกันกับผู้สูงอายุ และตั้งอยู่ในที่ดิน

ของตนเองหรือของลูกหลานในครอบครัวติดต่อกันมาแล้วไม่น้อยกว่าหนึ่งปี

- ไม่เป็นบ้านเช่า

- กรณีผู้สูงอายุไม่มีกรรมสิทธิ์ในที่ดินแห่งนั้นต้องมีหลักฐานการให้ความยินยอมจากเจ้าของหรือผู้ได้รับอำนาจจากเจ้าของเพื่อยินยอมให้ปรับปรุงที่อยู่อาศัยแห่งนั้น

4.5 อปท. จัดส่งรายชื่อผู้สูงอายุที่ผ่านการพิจารณาโดยวิธีประชาคมให้กับพมจ./ศพส. พร้อมหลักฐานของผู้สูงอายุ ประกอบด้วย

- คำขอให้มีการปรับปรุง/ซ่อมแซมที่อยู่อาศัยของผู้สูงอายุ จำนวน 1 ฉบับ

- หนังสือให้ความยินยอมในการปรับปรุงซ่อมแซมที่อยู่อาศัยของผู้สูงอายุ จำนวน 1 ฉบับ

- กรณีผู้สูงอายุไม่มีกรรมสิทธิ์ในที่ดินแห่งนั้น เพิ่มเติม หนังสือยินยอมให้ใช้ประโยชน์ในที่ดินเพื่อปรับปรุง/ซ่อมแซมที่อยู่อาศัยให้กับผู้สูงอายุ จำนวน 1 ฉบับ พร้อมแนบสำเนาบัตรประจำตัวประชาชนของเจ้าของกรรมสิทธิ์ในที่ดิน จำนวน 1 ฉบับ

- แบบประมาณการปรับปรุง/ซ่อมแซมที่อยู่อาศัยของผู้สูงอายุ จำนวน 1 ฉบับ

- สำเนาบัตรประจำตัวประชาชนของผู้สูงอายุ จำนวน 1 ฉบับ

- สำเนาทะเบียนบ้านของผู้สูงอายุ จำนวน 1 ฉบับ

- ภาพถ่ายสภาพแวดล้อมที่อยู่อาศัยของผู้สูงอายุ

4.6 พมจ./ศพส. ดำเนินการตรวจสอบคุณสมบัติและหลักฐานให้ถูกต้องและครบถ้วน พร้อมนำเสนอผู้มีอำนาจเพื่อพิจารณาอนุมัติ

4.7 พมจ./ศพส. แจ้งผลการอนุมัติบ้านผู้สูงอายุให้ อปท. ทราบ และ พมจ. เบิกจ่ายงบประมาณในรูปแบบเช็คสั่งจ่ายให้ อปท. เพื่อดำเนินการปรับปรุง/ซ่อมแซมบ้านผู้สูงอายุ

4.8 อปท. ออกใบเสร็จรับเงินให้ พมจ./ศพส. ระบุว่า “เพื่อดำเนินการโครงการปรับปรุงสภาพแวดล้อมและสิ่งอำนวยความสะดวกของผู้สูงอายุให้เหมาะสมและปลอดภัย

4.9 อปท. ดำเนินการปรับปรุง/ซ่อมแซมบ้านให้กับผู้สูงอายุตามระเบียบราชการ โดยพมจ./ศพส. ติดตามการดำเนินการเป็นระยะ เมื่อดำเนินการแล้วเสร็จให้จัดทำป้ายและมอบป้ายการดำเนินโครงการดังกล่าวให้กับผู้สูงอายุ ซึ่งแผ่นป้ายพื้นที่สีน้ำเงินตัวหนังสือสีขาว ขนาด 12x24 นิ้ว หรือปรับขนาดได้ตามความเหมาะสม โดยข้อความในป้ายจะต้องระบุชื่อ - สกุล ที่อยู่ของผู้สูงอายุ ชื่อหน่วยงานภายใต้กระทรวงการพัฒนาสังคมและความมั่นคงของมนุษย์ และองค์กรปกครองส่วนท้องถิ่น และชื่อโครงการปรับปรุงสภาพแวดล้อมและสิ่งอำนวยความสะดวกของผู้สูงอายุให้เหมาะสมและปลอดภัย ประจำปีงบประมาณ พ.ศ. 2562

4.10 อปท รายงานผลการปรับปรุง/ซ่อมแซมบ้านผู้สูงอายุ ตามแบบรายงานผลโครงการปรับปรุงสภาพแวดล้อมและสิ่งอำนวยความสะดวกของผู้สูงอายุให้เหมาะสมและปลอดภัย โดยลงรายละเอียดข้อมูลครบถ้วนสมบูรณ์ ให้กับพมจ./ศพส. ทราบ หลังจากดำเนินการแล้วเสร็จ โดยมีเอกสารประกอบ ดังนี้

- สำเนาใบเสร็จร้านค้า (พร้อมรับรองสำเนาถูกต้อง)
- แบบรายงานโครงการปรับปรุงสภาพแวดล้อมและสิ่งอำนวยความสะดวกของผู้สูงอายุให้เหมาะสมและปลอดภัย
- ภาพถ่าย 3 ระยะ ประกอบด้วย ภาพถ่ายก่อนดำเนินการ ภาพถ่ายระหว่างดำเนินการ และภาพถ่ายหลังจากดำเนินการเสร็จสิ้น
- แบบประเมินผลและความพึงพอใจ

4.11 พมจ./ศพส. บันทึกข้อมูลผู้สูงอายุที่ได้รับการปรับปรุงบ้านผู้สูงอายุลงในฐานข้อมูลด้านผู้สูงอายุโครงการปรับปรุงสภาพแวดล้อมและสิ่งอำนวยความสะดวกของผู้สูงอายุให้เหมาะสมและปลอดภัย ทาง <https://center.dop.go.th>

4.12 พมจ./ศพส. รายงานผลการปรับปรุงบ้านผู้สูงอายุตามแบบรายงานโครงการปรับปรุงสภาพแวดล้อมและสิ่งอำนวยความสะดวกของผู้สูงอายุให้เหมาะสมและปลอดภัย รวมทั้งภาพถ่าย 3 ระยะ กลับมายังกรมกิจการผู้สูงอายุ ทาง E – mail : [rpess.dop@gmail.com](mailto:rpess.dop@gmail.com) “ภายในวันที่ 5 ของเดือนถัดไป”

**หมายเหตุ :** 1) ขอความร่วมมือสำนักงานพัฒนาสังคมและความมั่นคงของมนุษย์จังหวัดทุกจังหวัด และศูนย์พัฒนาการจัดสวัสดิการสังคมผู้สูงอายุทุกแห่ง ร่วมโครงการของขวัญปีใหม่ 2562 “บ้านปันสุขเพื่อผู้สูงอายุ” โดยดำเนินการโครงการปรับปรุงสภาพแวดล้อมและสิ่งอำนวยความสะดวกของผู้สูงอายุให้เหมาะสมและปลอดภัยให้เป็นไปตามเป้าหมายในไตรมาส 1 - 2 ให้แล้วเสร็จภายในเดือนมีนาคม 2562 เพื่อมอบเป็นของขวัญปีใหม่ให้กับผู้สูงอายุ ต่อไป

2) สำนักงานพัฒนาสังคมและความมั่นคงของมนุษย์จังหวัด หรือศูนย์พัฒนาการจัดสวัสดิการสังคมผู้สูงอายุ สามารถดำเนินการจัดซื้อจัดจ้าง ตามระเบียบกระทรวงการคลังว่าด้วยการจัดซื้อจัดจ้างและการบริหารพัสดุภาครัฐ พ.ศ. 2560 ได้เอง โดยไม่ต้องเบิกจ่ายงบประมาณให้ อปท.



## แบบสอบถามความต้องการปรับปรุง/ซ่อมแซมที่อยู่อาศัยของผู้สูงอายุ

1. ชื่อ (นาย/นาง/นางสาว) ..... นามสกุล .....
- อายุ.....ปี อาชีพ..... รายได้ ..... บาทต่อเดือน/ปี
2. ที่อยู่ปัจจุบัน บ้านเลขที่..... หมู่ที่..... ตำบล..... อำเภอ.....
- จังหวัด..... โทรศัพท์ .....
3. เลขบัตรประจำตัวประชาชน/เลขที่บัตรผู้สูงอายุ.....
4. สมาชิกในครอบครัว ประกอบด้วย

ที่	ชื่อ - นามสกุล	อายุ	อาชีพ	การศึกษา	สุขภาพ	รายได้(บ/ด)	หมายเหตุ

### 5. ลักษณะที่อยู่อาศัย

- ของตนเอง       อาศัยผู้อื่นอยู่ ระบุ.....

สภาพบ้านที่ต้องการปรับปรุง

- พื้นบ้าน / หลังคา / บันได  
 ฝ้ายบ้าน / ห้องน้ำ / ประตู / หน้าต่าง / ระบบไฟฟ้า (สวิตซ์ไฟ/ปลั๊กไฟ/สายไฟ)  
 ห้องน้ำ / ห้องสุขา  
 ระเบียง / ชานบ้าน  
 อื่นๆ (ระบุ).....

6. ลักษณะการครอบครองที่ดิน  ที่ดินของตนเอง     ที่ดินเช่าจาก (ระบุ) .....

ลงชื่อผู้บันทึกข้อมูล .....

(.....)

ตำแหน่ง .....

...../...../.....

## คำขอให้มีการปรับปรุง/ซ่อมแซมที่อยู่อาศัยของผู้สูงอายุ

1. ชื่อ (นาย/นาง/นางสาว) ..... นามสกุล ..... อายุ.....ปี  
เลขบัตรประจำตัวประชาชน.....อาชีพ..... รายได้..... บาทต่อเดือน/ปี
2. ที่อยู่ปัจจุบัน บ้านเลขที่..... หมู่ที่..... ถนน ..... ตำบล/แขวง.....  
อำเภอ/เขต..... จังหวัด ..... โทรศัพท์ .....
3. สมาชิกในครอบครัว ประกอบด้วย

ที่	ชื่อ - นามสกุล	อายุ	อาชีพ	การศึกษา	สุขภาพ	รายได้(บาท/เดือน)	หมายเหตุ

### 4. ลักษณะที่อยู่อาศัย

- ของตนเอง     อาศัยผู้อื่นอยู่ (ระบุ) .....

สภาพบ้านที่ต้องการปรับปรุง

- พื้นบ้าน / หลังคา / บันได
- ฝ้ายบ้าน / ห้องน้ำ / ประตู / หน้าต่าง / ระบบไฟฟ้า (สวิตช์ไฟ/ปลั๊กไฟ/สายไฟ)
- ห้องน้ำ / ห้องสุขา
- ระเบียง / ซานบ้าน
- อื่นๆ (ระบุ) .....

5. ลักษณะการครอบครองที่ดิน  ที่ดินของตนเอง     ที่ดินเช่าจาก (ระบุ) .....

ลงชื่อผู้ยื่นคำขอ.....

(.....)

...../...../.....

ความคิดเห็นเจ้าหน้าที่

- เห็นควรให้ความช่วยเหลือ .....
- เห็นควรให้ความช่วยเหลืออย่างด่วน .....

ลงชื่อเจ้าหน้าที่.....

(.....)

ตำแหน่ง.....

...../...../.....

## หนังสือยินยอมในการปรับปรุง/ซ่อมแซมที่อยู่อาศัยของผู้สูงอายุ

ทำที่.....

วันที่..... เดือน..... พ.ศ. ....

ข้าพเจ้า..... อายุ..... ปี เป็น ( ) เจ้าของบ้านหรือ ( ) สมาชิกในครอบครัวที่ได้รับมอบหมายจากเจ้าของบ้านพักอาศัยเลขที่..... ตรอก/ซอย..... ถนน..... ตำบล/แขวง.....อำเภอ/เขต..... จังหวัด..... ซึ่งเกี่ยวพันเป็น ( ) บุตร / ( ) หลาน/ ( ) อื่นๆ (ระบุ.....) ของผู้สูงอายุ ชื่อ.....

ขอทำหนังสือฉบับนี้ไว้เพื่อเป็นหลักฐานแสดงว่า

1. ข้าพเจ้าและผู้เกี่ยวข้อง ได้ทราบและเข้าใจวัตถุประสงค์ของการซ่อมแซมบ้านพักอาศัยให้แก่ผู้สูงอายุตามโครงการฯ ของกรมกิจการผู้สูงอายุเป็นอย่างดี
2. ข้าพเจ้าและผู้เกี่ยวข้องที่มีความประสงค์และยินยอมให้มีการซ่อมแซมบ้านพักอาศัยหลังนี้ตามรายการและระยะเวลาที่คณะกรรมการกำหนดทุกประการ
3. เพื่อให้การดำเนินการซ่อมแซมบ้านพักอาศัยหลังนี้เป็นไปด้วยความเรียบร้อยด้วยดี ข้าพเจ้าและผู้เกี่ยวข้องหรือตัวแทนของข้าพเจ้าชื่อ.....จะอยู่ร่วมมือร่วมแรงและช่วยอำนวยความสะดวกทุกด้านอย่างเต็มกำลังความสามารถแก่คณะกรรมการฯ ตลอดระยะเวลาของการปรับปรุงบ้านพักอาศัยหลังนี้โดยไม่เรียกร้องค่าตอบแทนใดๆ ทั้งสิ้น
4. ในกรณีที่มีเหตุสุดวิสัยหรือความเสียหายใดๆ เกิดขึ้นในระหว่างการซ่อมแซมบ้านพักอาศัยหลังนี้ โดยที่ข้าพเจ้าหรือตัวแทนของข้าพเจ้าได้รับรู้ด้วยแล้ว ข้าพเจ้าและผู้เกี่ยวข้องจะไม่เรียกร้องค่าเสียหายและสิทธิใดๆ ทั้งสิ้นจากกรมกิจการผู้สูงอายุแต่อย่างใด

เพื่อเป็นหลักฐานในการนี้ ข้าพเจ้าจึงได้ลงลายมือชื่อไว้เป็นสำคัญต่อหน้าพยาน

(ลงชื่อ).....ผู้ให้ความยินยอม

(.....)

(ลงชื่อ).....พยาน

(.....)

(ลงชื่อ).....พยาน

(.....)

**หมายเหตุ** แนบเอกสารประกอบ ได้แก่ สำเนาบัตรประจำตัวประชาชน และสำเนาทะเบียนบ้านของเจ้าของบ้านพักอาศัยและผู้สูงอายุในครอบครัว

## หนังสือยินยอมให้ใช้ประโยชน์ในที่ดินเพื่อการปรับปรุง/ซ่อมแซมที่อยู่อาศัยของผู้สูงอายุ

เขียนที่.....

วันที่..... เดือน..... พ.ศ.....

ข้าพเจ้า..... อยู่บ้านเลขที่..... หมู่ที่..... ถนน.....  
 ตรอก/ซอย..... ตำบล/แขวง..... อำเภอ/เขต..... จังหวัด.....  
 เป็นผู้ถือกรรมสิทธิ์ในโฉนดที่ดิน / น.ส.3ก / ส.ค.1 เลขที่.....  
 โดยให้นาย/นาง/นางสาว ..... อายุ ..... ปี  
 บัตรประจำตัวประชาชน ..... ปลุกสร้างบ้านพักอาศัยบนที่ดินโฉนดดังกล่าว  
 ข้างต้น บ้านเลขที่..... หมู่ที่..... ถนน..... ตรอก/ซอย.....  
 ตำบล/แขวง..... อำเภอ/เขต..... จังหวัด.....

ขอทำหนังสือฉบับนี้ไว้เพื่อเป็นหลักฐานแสดงว่า

1. ข้าพเจ้ายินยอมให้กรมกิจการผู้สูงอายุซ่อมแซม/ปรับปรุงบ้านพักอาศัยเลขที่ดังกล่าวข้างต้นของ นาย/นาง/นางสาว..... ซึ่งปลุกสร้างอยู่บนที่ดินของข้าพเจ้าตาม รายการและระยะเวลาที่รับการประมาณการกำหนดไว้ทุกประการ
2. ข้าพเจ้า ทราบและเข้าใจวัตถุประสงค์ของการซ่อมแซม/ปรับปรุงบ้านพักอาศัยให้แก่ผู้สูงอายุตาม โครงการฯ ของกรมกิจการผู้สูงอายุเป็นอย่างดี
3. ในกรณีที่มีเหตุสุดวิสัยหรือความเสียหายใดๆ เกิดขึ้นในระหว่างการซ่อมแซม/ปรับปรุงบ้านพักอาศัย เลขที่ดังกล่าว ข้าพเจ้าจะไม่เรียกร้องค่าเสียหายและสิทธิใดๆ ทั้งสิ้นจากกรมกิจการผู้สูงอายุแต่อย่างใด

เพื่อเป็นหลักฐานในการนี้ ข้าพเจ้าจึงได้ลงลายมือชื่อไว้เป็นสำคัญต่อหน้าพยาน

(ลงชื่อ) ..... ผู้ให้ความยินยอม  
 (.....)

(ลงชื่อ) ..... พยาน  
 (.....)

(ลงชื่อ) ..... พยาน  
 (.....)

หมายเหตุ กรณีกรณีผู้สูงอายุไม่มีกรรมสิทธิ์ในที่ดินแห่งนั้น ให้มีหนังสือยินยอมให้ใช้ประโยชน์ในที่ดิน

## ตัวอย่างแบบฟอร์มประมาณการปรับปรุง/ซ่อมแซมที่อยู่อาศัยของผู้สูงอายุ

แบบประมาณการซ่อมแซม..... ชื่อเจ้าของบ้าน.....  
 เลขที่..... ตำบล..... อำเภอ..... จังหวัด.....  
 ผู้ประมาณการชื่อ..... นามสกุล .....,  
 วันที่..... เดือน..... พ.ศ. ....

ที่	รายการ	จำนวน	หน่วย	ค่าวัสดุ		หมายเหตุ
				หน่วยละ(บาท)	รวม(บาท)	

ระยะเวลาดำเนินงาน.....วัน (โดยคำนวณจากปริมาณงาน)

จำนวนวันละ.....คน

รวมเป็นเงิน.....บาท

ลงชื่อผู้ประเมิน.....

(.....)

ตำแหน่ง.....

## ตัวอย่างใบเสนอราคา

บริษัท/ห้าง/ร้าน.....

วันที่.....เดือน.....พ.ศ. ....

ข้าพเจ้า..... อายุ.....ปี ตำแหน่ง.....

ของ..... ทะเบียนการค้าเลขที่.....

เลขทะเบียนประจำตัวเสียภาษี..... สำนักงานตั้งอยู่เลขที่.....

ถนน..... แขวง/ตำบล..... เขต/อำเภอ.....

จังหวัด..... โทร.....

ได้ทราบและยอมรับปฏิบัติตามเงื่อนไขข้อตกลงและรายละเอียดที่ทางราชการประกาศไว้ทุกประการและ  
ขอเสนอราคา.....

ตามประกาศและเอกสารสอบราคา/ประกวดราคา เลขที่..... ลงวันที่.....

ของ..... ดังต่อไปนี้-

ที่	รายการ	จำนวน	นับ	ราคาหน่วยละ		ราคารวม		หมายเหตุ
				บาท	สต.	บาท	สต.	
	รวมทั้งสิ้น.....รายการ							

รวมทั้งสิ้นเป็นเงิน.....บาท.....สตางค์ (.....)

ข้าพเจ้าได้นำหลักประกันของเป็น.....จำนวน.....บาท

มามอบให้เจ้าหน้าที่เรียบร้อยแล้ว ราคาเสนอนี้กำหนดส่งของ/มอบงานได้ภายใน.....วัน

กำหนดยื่นราคาภายใน.....วัน ก็ได้เสนอของตัวอย่าง.....

จำนวน..... แคตตาล็อกหรือรูปแบบ.....

จำนวน..... มาเพื่อพิจารณาด้วยแล้ว

(ลงชื่อ).....ผู้เสนอราคา

(.....)

## ตัวอย่างใบสั่งซื้อ

หน่วยงาน.....

สั่งซื้อเลขที่...../.....

วันที่.....เดือน.....พ.ศ.....

ถึง.....

ตามที่ท่านได้เสนอราคาและยอมรับจะส่ง วัสดุก่อสร้างเพื่อปรับปรุงบ้าน จำนวน.....รายการ  
ไปยัง.....ชื่อหน่วยงาน..... โดยท่านจะต้องปฏิบัติตามเงื่อนไขซึ่งแจ้งอยู่ที่ท้ายใบสั่งทุกประการ

ที่	รายการ	จำนวน	นับ	ราคาหน่วยละ	ราคารวม	หมายเหตุ
				บาท/สต.	บาท/สต.	
รวมเป็นเงินทั้งสิ้น						
(ตัวอักษร).....						

1. สิ่งของตามใบสั่งนี้ทางการจะยอมรับ เมื่อกรรมการตรวจรับได้ตรวจรับเป็นการถูกต้องแล้ว
2. ผู้ขายต้องนำใบสั่งมาพร้อมกับหลักฐานการส่งของให้กรรมการตรวจรับด้วย
3. ผู้ขายยอมรับจะส่งของในวันที่.....เดือน.....พ.ศ. .... เมื่อพ้นกำหนดแล้วผู้ขายยอมให้ปรับเป็นรายวัน ในอัตราร้อยละ 0.2 ของราคาวัสดุที่ยังไม่ได้ส่งมอบนับถัดจากวันครบกำหนดจนถึงวันที่ผู้ขายได้นำสิ่งของมาส่งให้ผู้ซื้อจนครบถ้วน

(ลงชื่อ).....ผู้สั่งซื้อ

(.....)

(ลงชื่อ).....ผู้รับใบสั่งซื้อ

(.....)

วันที่.....เดือน.....พ.ศ. ....

## ตัวอย่างใบสำคัญรับเงิน

(ใช้สำหรับค่าตอบแทนผู้มีวิชาชีพทางด้านก่อสร้าง, ค่าตอบแทนแรงงานซ่อมแซมบ้าน)

แบบ 5

ใบสำคัญรับเงิน	
ที่ .....	
วันที่..... เดือน..... พ.ศ. ....	
ข้าพเจ้า..... อยู่บ้านเลขที่..... หมู่.....	
ตำบล..... อำเภอ..... จังหวัด.....	
ได้รับเงินจากแผนก..... จังหวัด.....	
ตั้งรายการต่อไปนี้	
รายการ	จำนวนเงิน
บาท	
จำนวนเงิน (ตัวหนังสือ) .....	
(ลงชื่อ) .....	ผู้รับเงิน
(.....)	
(ลงชื่อ) .....	ผู้จ่ายเงิน
(.....)	



ตัวอย่างแบบป้ายของขวัญปีใหม่ 2562 “บ้านป็นสุขเพื่อผู้สูงอายุ”



.....(ชื่อผู้สูงอายุ)

ได้รับการปรับปรุงบ้านเลขที่.....หมู่...แขวง/ตำบล.....จังหวัด.....

โดย (ชื่อหน่วยงานกระทรวงฯ) .....ร่วมกับ.....(เทศบาล/อบต.)

ตามโครงการของขวัญปีใหม่ 2562 “บ้านป็นสุขเพื่อผู้สูงอายุ”

กรมกิจการผู้สูงอายุ

กระทรวงการพัฒนาสังคมและความมั่นคงของมนุษย์

หมายเหตุ แผ่นป้าย ขนาด 12x24 นิ้ว พื้นที่สีน้ำเงินตัวหนังสือสีขาว (หรือขนาดตามความเหมาะสม)

ตัวอย่างแบบป้ายโครงการปรับสภาพแวดล้อมและสิ่งอำนวยความสะดวก  
ของผู้สูงอายุให้เหมาะสมและปลอดภัย ปีงบประมาณ 2562



.....(ชื่อผู้สูงอายุ)

ได้รับการปรับปรุงบ้านเลขที่.....หมู่...แขวง/ตำบล.....จังหวัด.....

โดย (ชื่อหน่วยงานกระทรวงฯ) .....ร่วมกับ.....(เทศบาล/อบต.)

ตามโครงการปรับสภาพแวดล้อมและสิ่งอำนวยความสะดวกของผู้สูงอายุให้เหมาะสมและปลอดภัย ปี พ.ศ. 2562

กรมกิจการผู้สูงอายุ

กระทรวงการพัฒนาสังคมและความมั่นคงของมนุษย์

หมายเหตุ แผ่นป้าย ขนาด 12x24 นิ้ว พื้นที่สีน้ำเงินตัวหนังสือสีขาว (หรือขนาดตามความเหมาะสม)

วันที่กรอกแบบสอบถาม.....เดือน.....พ.ศ. ....

ข้อมูลทั่วไป

- 1.ชื่อผู้สูงอายุ ( นาย / นาง / นางสาว ) ..... อายุ.....ปี
2. ที่อยู่ บ้านเลขที่..... หมู่ที่..... บ้าน..... ตำบล/แขวง..... อำเภอ/เขต..... จังหวัด..... โทรศัพท์.....
3. อาชีพ.....
4. รายได้.....บาท/เดือน หรือ.....บาท/ปี
5. จำนวนสมาชิกในครอบครัว.....คน แบ่งเป็น  
เด็กจำนวน.....คน คนทำงาน จำนวน.....คน ผู้สูงอายุ.....คน
6. รายได้รวมกันของทุกคนในครอบครัว.....บาท/เดือนหรือ.....บาท/ปี

การประเมินผลการดำเนินงานกิจกรรม

การได้รับประโยชน์

7. ส่วน/บริเวณใดของบ้านพักอาศัยท่าน ที่ได้รับการซ่อมแซม? (ตอบได้มากกว่า 1 ข้อ)  
ระบุ.....
8. ท่านได้รับประโยชน์ต่อการดำเนินงานซ่อมแซมบ้านพักอาศัยหรือไม่?  
ได้รับประโยชน์  
( ) ด้านความสะดวกสบายในการอยู่อาศัย และสามารถช่วยเหลือตนเองในการทำกิจกรรมได้มากขึ้น  
( ) ด้านความอบอุ่น - สัมพันธภาพในครอบครัว (มีบุตรหลานและญาติมาเยี่ยมเยียนบ่อยขึ้น)  
( ) ด้านสังคม (ชุมชนให้ความสนใจดูแล)  
( ) ด้านจิตใจ (มีกำลังใจในการดำรงชีวิต)

ไม่ได้รับประโยชน์ เพราะ .....

9. สมาชิกในครอบครัวได้รับประโยชน์จากการดำเนินงานซ่อมแซมบ้านพักอาศัยหรือไม่ ?  
ได้รับประโยชน์ ด้านต่างๆ ได้แก่ .....
- ไม่ได้รับประโยชน์ เพราะ .....

การมีส่วนร่วม

10. ท่านได้เข้ามามีส่วนร่วมในการซ่อมแซมบ้านพักอาศัยหรือไม่?  
( ) เข้ามามีส่วนร่วม ในด้านต่างๆ ดังนี้ (ตอบได้มากกว่า 1 ข้อ)  
( ) ด้านแรงงาน  
( ) ด้านการแนะนำ และความคิดเห็นในการซ่อมแซม  
( ) ด้านค่าใช้จ่ายและวัสดุ จำนวน.....บาท  
( ) ด้านอื่นๆ ระบุ .....
- ( ) ไม่ได้เข้ามามีส่วนร่วม เนื่องจาก .....

11. สมาชิกในครอบครัวท่านได้เข้ามามีส่วนร่วมในการซ่อมแซมบ้านพักอาศัยหรือไม่
- ( ) เข้ามามีส่วนร่วม ในด้านต่างๆ ได้แก่.....
- ( ) ไม่ได้เข้ามามีส่วนร่วม เนื่องจาก.....
12. ชาวบ้านหรือคนในพื้นที่ได้เข้ามามีส่วนร่วมในการดำเนินการซ่อมแซมบ้านพักอาศัยหรือไม่
- ( ) เข้ามามีส่วนร่วม ในด้านต่างๆ ดังนี้ (ตอบได้มากกว่า 1 ข้อ)
- ( ) ด้านแรงงาน
- ( ) ด้านการแนะนำ และความคิดเห็นในการซ่อมแซม
- ( ) ด้านค่าใช้จ่ายและวัสดุ จำนวน.....บาท
- ( ) ด้านอื่นๆ ระบุ.....
- ( ) ไม่ได้เข้ามามีส่วนร่วม เนื่องจาก.....
13. องค์กรบริหารส่วนตำบลหรือหน่วยงานในท้องถิ่นของท่านได้เข้ามามีส่วนร่วมในการดำเนินการซ่อมแซมบ้านพักอาศัยหรือไม่? ( ) เข้ามามีส่วนร่วม ในด้านต่างๆ ดังนี้ (ตอบได้มากกว่า 1 ข้อ)
- ( ) ด้านแรงงาน
- ( ) ด้านการแนะนำ และความคิดเห็นในการซ่อมแซม
- ( ) ด้านค่าใช้จ่ายและวัสดุ จำนวน.....บาท
- ( ) ด้านอื่นๆ ระบุ.....
- ( ) ไม่ได้เข้ามามีส่วนร่วม เนื่องจาก.....

### การประเมินความพึงพอใจ

#### 14. ท่านมีความพึงพอใจต่อการให้บริการ

- |  |         |             |          |
|--|---------|-------------|----------|
| 14.1 เจ้าหน้าที่ให้บริการด้วยความสะดวก รวดเร็ว | ( ) มาก | ( ) ปานกลาง | ( ) น้อย |
| 14.2 การให้บริการเป็นระบบและเป็นขั้นตอน        | ( ) มาก | ( ) ปานกลาง | ( ) น้อย |
| 14.3 มีระยะเวลาการให้บริการที่เหมาะสม          | ( ) มาก | ( ) ปานกลาง | ( ) น้อย |
| 14.4 ได้รับการบริการตรงกับที่คาดหวัง           | ( ) มาก | ( ) ปานกลาง | ( ) น้อย |
- ลงชื่อ.....
- (.....)
- ตำแหน่ง.....

ผู้บันทึกข้อมูล

แบบซ่อมแซม

แบบรายงานโครงการปรับสภาพแวดล้อมและสิ่งอำนวยความสะดวกให้ผู้สูงอายุที่เหมาะสมและปลอดภัย

ประจำปีงบประมาณ 2562

หน่วยงาน .....

ลำดับ ที่	ชื่อ-สกุล	เลขประจำตัวประชาชน (13 หลัก)	อายุ (ปี)	ที่อยู่						งบดำเนินงาน (บาท)	วัน/เดือน/ปี ที่ซ่อมแซม	สิ่งที่ซ่อมแซม (ระบุ)				
				บ้านเลขที่	หมู่ที่	ซอย	ถนน	ตำบล	อำเภอ				จังหวัด			

ลายมือชื่อ .....ผู้รายงาน  
(.....)  
ตำแหน่ง .....  
วันที่ ..... เดือน ..... พ.ศ. ....

กรุณาส่งให้กรมกิจการผู้สูงอายุ (กองส่งเสริมสวัสดิการและคุ้มครองสิทธิผู้สูงอายุ) ภายในวันที่ 5 ของเดือนถัดไปตามช่องทาง ดังนี้  
 - อีเมล rpress.dop@gmail.com  
 - โทรศัพท์/โทรสาร 0 2642 4305  
 - โฉนดกลุ่ม ปรับสภาพแวดล้อมปี 61

อัตราค่าใช้จ่าย  
ตามความตกลงกรมบัญชีกลาง

สำนักบริการสวัสดิการสังคม  
 รหัส ๒๒๒๒  
 รหัส ๒๒๒๒  
 เวลารับ.....เวลาส่ง.....



กรมพัฒนาสังคมและสวัสดิการ  
 รหัส ๓๕๐ รหัส ๒๒๒๒  
 รหัส ๒๒๒๒  
 เวลารับ ๓๐๐ เวลาส่ง.....

ที่ กค ๐๔๐๖.๖/ ๓๒๘๓๐๓

กรมบัญชีกลาง

ถนนพระราม ๖-กทม ๑๐๕๐๐  
 ส่วนส่งเสริมและพัฒนาการจัดสวัสดิการ  
 สำนักบริการสวัสดิการสังคม  
 รหัส ๓๖๗๗  
 รหัส ๒๒๒๒

๑๑ ตุลาคม ๒๕๕๖

เรื่อง การเบิกค่าใช้จ่ายตามโครงการพัฒนาที่อยู่อาศัยให้แก่ผู้สูงอายุโดยชุมชนมีส่วนร่วม  
 เรียน อธิบดีกรมพัฒนาสังคมและสวัสดิการ  
 อ้างถึง หนังสือกรมพัฒนาสังคมและสวัสดิการ ที่ พม ๐๓๐๒/๑๒๕๕๑ ลงวันที่ ๖ กันยายน ๒๕๕๕ และ  
 ที่ พม ๐๓๐๒/๘๐๗๙ ลงวันที่ ๒๒ สิงหาคม ๒๕๕๖

ตามที่แจ้งว่า กรมบัญชีกลางได้อนุมัติให้กรมพัฒนาสังคมและสวัสดิการเบิกจ่ายเงินค่าใช้จ่ายตามโครงการส่งเสริมให้ชุมชนมีส่วนร่วมในการจัดกิจกรรมให้แก่ผู้สูงอายุ ตามหนังสือกรมบัญชีกลางที่ กค ๐๔๐๙.๗/๒๘๗๙๒ ลงวันที่ ๑๔ ตุลาคม ๒๕๕๕ เนื่องจากปัจจุบันราคาวัสดุซึ่งใช้ในการซ่อมแซมที่พักอาศัย ซ่อมแซมและปรับปรุงสถานที่จัดกิจกรรมมีราคาสูงขึ้น เช่น กระเบื้อง ปูนซีเมนต์ สังกะสี ตะปู ฯลฯ รวมถึงค่าแรงงานตามอัตราค่าจ้างขั้นต่ำที่มีการปรับตัวสูงขึ้น จึงเห็นควรปรับอัตราค่าใช้จ่ายโครงการพัฒนาที่อยู่อาศัยให้แก่ผู้สูงอายุโดยชุมชนมีส่วนร่วมใหม่ ดังนี้

๑. ค่าตอบแทนการประมาณการซ่อมแซมที่พักอาศัยของผู้สูงอายุ หรือประมาณการซ่อมแซมและปรับปรุงสถานที่เพื่อประโยชน์ในการจัดกิจกรรมผู้สูงอายุ ไม่เกิน ๖๐๐ บาท/หลัง/แห่ง
  ๒. ค่าตอบแทนผู้ช่วยเหลือการซ่อมแซม ในอัตราคนละ ๑๗๖ บาท/วัน
  ๓. ค่าซ่อมแซมบ้านพักอาศัยผู้สูงอายุหลังละไม่เกิน ๒๐,๐๐๐ บาท ประกอบด้วย ค่าวัสดุในการซ่อมแซมที่พักอาศัย เช่น ไม้้อด ปูนซีเมนต์ สังกะสี ฯลฯ และค่าตอบแทนผู้ช่วยเหลือในการซ่อมแซมที่พักอาศัย ในอัตราคนละ ๑๗๖ บาทต่อวันดำเนินการ โดยขอตัวจ่ายทุกรายการ
  ๔. ค่าซ่อมแซมและปรับปรุงสถานที่เพื่อประโยชน์ในการจัดกิจกรรมผู้สูงอายุในชุมชนแห่งละไม่เกิน ๓๐,๐๐๐ บาท ประกอบด้วย ค่าวัสดุในการซ่อมแซมและปรับปรุงสถานที่จัดกิจกรรม เช่น ไม้้อด ปูนซีเมนต์ สังกะสี ฯลฯ และค่าตอบแทนผู้ช่วยเหลือในการทำประโยชน์ให้ชุมชน ในอัตราคนละ ๑๗๖ บาทต่อวันดำเนินการ โดยขอตัวจ่ายทุกรายการ
- และขออนุมัติเป็นหลักการเบิกจ่ายตามโครงการฯ รวมทั้งโครงการต่อเนื่องที่จะรับอนุมัติ ตั้งแต่ปีงบประมาณ พ.ศ. ๒๕๕๕ เป็นต้นไป ความละเอียดแจ้งแล้ว นั้น

กรมบัญชีกลางพิจารณาแล้ว อนุมัติให้ปรับอัตราค่าใช้จ่ายตามโครงการพัฒนาที่อยู่อาศัยให้แก่ผู้สูงอายุโดยชุมชนมีส่วนร่วม หรือโครงการที่มีการดำเนินการในลักษณะเดียวกัน รวมทั้งโครงการที่ดำเนินการต่อเนื่อง ได้ตามอัตราที่ขอตกลง ทั้งนี้ ตั้งแต่บัดนี้เป็นต้นไป

จึงเรียนมาเพื่อโปรดดำเนินการต่อไป

ขอแสดงความนับถือ

(นางอุไร ร่มโพธิ์หยก)

ที่ปรึกษาทางด้านพัฒนาระบบบัญชี

รัฐมนตรีว่าการแทน อธิบดีกรมบัญชีกลาง

สำนักกฎหมาย  
 โทร. ๐ ๒๑๒๗ ๗๐๐๐ ต่อ ๔๔๖๖๒  
 โทรสาร ๐ ๒๑๒๗ ๗๒๖๔

ข้อเสนอแนะ  
เกี่ยวกับที่อยู่อาศัย  
สำหรับผู้สูงอายุ



## ข้อเสนอแนะเกี่ยวกับที่อยู่อาศัยสำหรับผู้สูงอายุ

### บ้าน

- ชั้นเดียว ไม่มีระดับ
- ห้องทุกห้องของผู้สูงอายุควรอยู่ชั้นแรกของตัวบ้าน
- ประตูกว้าง 1.50 เมตร
- ใช้วัสดุป้องกันการลื่นหกล้มทุกห้อง
- แสงสว่างเพียงพอ

### ห้องนอน

- ที่นอนควรมีความสูงจากพื้นประมาณ 45 เซนติเมตร ไม่ควรนอนบนพื้นเพราะจะลุกขึ้นลำบาก
- เป็นสัดส่วน มีความเป็นส่วนตัว
- มีหน้าต่างบานลึก แสง วิว
- ใกล้เคียงห้องน้ำ
- ระบายอากาศ

### ห้องน้ำ

😊 - พื้นไม่ลื่น

😊 - ผนังห้องน้ำควรมีราวจับ มีความสูงจากพื้นประมาณ 85 เซนติเมตร

😊 - ล้อมควรเป็นแบบนั่งห้อยขา

- ประตูห้องน้ำควรกว้างประมาณ 86 - 90 เซนติเมตร เพื่อให้รถเข็นผ่านได้
- ลูกบิดหรือที่จับประตูห้องน้ำควรสูงจากพื้นไม่เกิน 85 เซนติเมตร
- ความสูงของอุปกรณ์
- โถส้วมหรือชักโครก ควรมีความสูงประมาณ 16 - 19 นิ้ว หรือขึ้นอยู่กับความสูงของผู้สูงอายุ
- ที่นั่งสำหรับอาบน้ำต้องมั่นคง แข็งแรงและมีเสาสำหรับยึดเหนี่ยวป้องกันการลื่นล้ม
- ในกรณีที่ผู้สูงอายุต้องใช้รถเข็นในการเข้าห้องน้ำ ควรมีที่วางใต้อ่างล้างหน้าเพื่อให้รถเข็นสามารถเข้าได้
- อ่างล้างหน้าควรมีความสูงจากพื้นประมาณ 76 - 85 เซนติเมตร

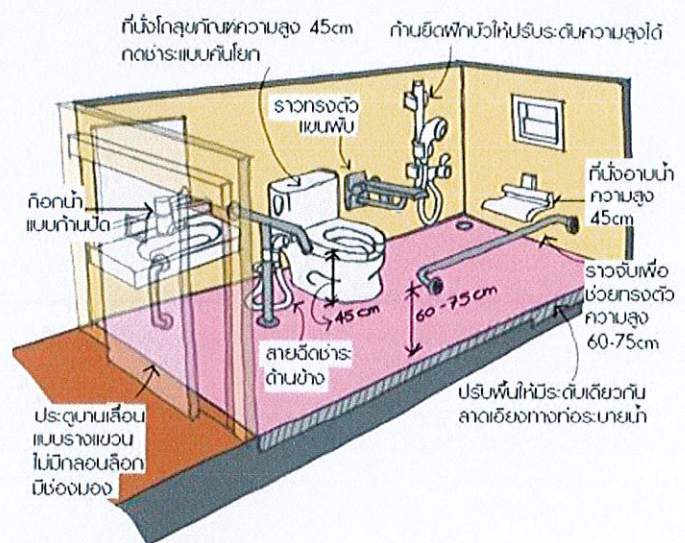

- กระเบื้องยางกันลื่นช่วยแก้ปัญหาได้

### ห้องครัว

- เตาไม่ควรอยู่ในมุม ระวังเพลิงไหม้
- ด้านล่างของอ่างล้างมือควรมีพื้นที่สำหรับรถเข็น
- บานตู้ควรเป็นบานกระจก หรือชั้นโปร่งมองเห็นได้ง่ายเพราะผู้สูงอายุเป็นคนซีลิม
- ของใช้เก็บในระดับที่หยิบใช้ง่ายไม่ต้องก้มหรือเอื้อมมือสูงเกินไป

### ห้องรับแขกพักผ่อน

- เป็นจุดศูนย์กลางของการอยู่อาศัย
- ควรเป็นห้องที่ไม่มีสิ่งกีดขวางหรือเฟอร์นิเจอร์กีดขวาง
- หน้าต่างมีขนาดใหญ่ ให้แสงสว่างและแสงแดดผ่านเข้ามาให้เห็นวิวภายนอก
- มีตู้หรือชั้นหนังสือ
- พื้นที่ควรมีกิจกรรมต่างๆ เป็นส่วนประกอบ เช่น สันทนาการ และบันเทิง อ่านหนังสือ ดูโทรทัศน์ นั่งเล่น ฯลฯ
- เปิดโล่งต่อทะเลถึงส่วนอื่นๆ ของบ้านให้ลูกหลานเดินผ่านมองเห็นได้ง่ายเพื่อส่งเสริมการพบปะพูดคุย

ของสมาชิกในครอบครัว

### พื้น



- ไม่ลื่น
- มีระดับเรียบไม่มีขั้นที่จะทำให้สะดุดล้ม
- ทำความสะอาดง่าย เช็ดล้าง
- ไม่เก็บฝุ่น
- ไม่เย็นเท้า
- มีรอยต่อน้อย

### ผนัง

- ไม่จับฝุ่น
- มีที่ติดรูป วัสดุความหลังถึงยามหนุ่มหล่อ สาวสวย นาฬิกา ฯลฯ

### เพดาน

- เกลี้ยงไม่จับฝุ่น
- อาจมีสิ่งประดับที่ทำให้ดูสวยงาม แต่ไม่รุงรัง

### บันได



- มีราวจับมั่นคงสูง 80 – 90 เซนติเมตร
- ลูกนอน กว้างอย่างน้อย 25 เซนติเมตร ลูกตั้งอย่างสูงเกิน 18 เซนติเมตร
- ช่องก้าวเท้ามีระยะความสูงต่อขั้นบันไดพอเหมาะสม
- มีที่พักของช่องบันไดในแต่ละช่วงของบันไดอย่างเหมาะสม

### ก๊อกน้ำ

- เป็นหัวเดียวผสม เพื่อป้องกันน้ำร้อนลวก

### สวิตซ์

- สูงไม่เกิน 3 ฟุต เพื่อหลีกเลี่ยงการเอื้อม

### ปลั๊กไฟ

- อย่างน้อย 1.5 ฟุต จากพื้นเพื่อหลีกเลี่ยงการก้ม

### ลูกบิด

- ก้านโยกหรือเขาควายเป็นไม่ต้องอาศัยกล้ามเนื้อของนิ้วมือ

### หน้าต่าง

- ไม่ควรสูงเกินไป
- ทำให้สามารถมองเห็นวิวภายนอกได้ง่าย และไม่ควรมีผัดหรือลื่นเกินไป

### ประตู

- ถ้ากรณีมีธรณีประตูหรือพื้นที่ต่างระดับ ไม่ควรสูงเกิน 8 เซนติเมตร
- มีขนาดกว้างเป็นพิเศษ เพื่อให้ล้อรถเข็นผ่านได้
- ไม่มีธรณีประตู ซึ่งทำให้สะดุดหกล้มได้ง่าย
- ใช้บานเลื่อน ซึ่งปิด/เปิดได้ง่าย

### แสงไฟ

- สวิตซ์ไฟควรอยู่ในจุดที่ผู้สูงอายุปิด/เปิดได้สะดวก
- ควรมีแสงไฟจากภายนอก สาดเข้ามาในกรณีที่ไฟในบ้านเสีย

### เฟอร์นิเจอร์

- จัดหาให้ใช้ได้สะดวก เรียบง่าย และมีประโยชน์มากที่สุด
- ควรมีความแข็งแรงอดทน
- น้ำหนักเบาแต่ไม่ลื่นง่าย
- ทำความสะอาดง่าย
- แก้อั้วควรมีพนักพิงศีรษะ และที่พักแขน มีฐานกว้างเพื่อป้องกันการล้มไม่ควรมีน้ำหนักเบา
- ตู้หรือกระจกต้องไม่สูงหรือต่ำเกินไปและใกล้ตู้เสื้อผ้า
- เฟอร์นิเจอร์ไม่มีเหลี่ยมไม่มีคม
- อุปกรณ์ไฟฟ้าทุกชนิดต้องทำงานร่วมกันกับเครื่องตัดไฟฟ้าอัตโนมัติได้อย่างทันท่วงที

### หมายเหตุ



ควรพิจารณาก่อนเป็นอันดับแรก

คำสั่งมอบอำนาจ



คำสั่งกรมกิจการผู้สูงอายุ  
ที่ ๕๑๕/๒๕๖๑

เรื่อง มอบอำนาจให้ผู้ว่าราชการจังหวัดปฏิบัติราชการแทนเกี่ยวกับการพัสดุ

เพื่อให้การบริหารงานด้านการพัสดุเกิดความคล่องตัว เหมาะสม สะดวกรวดเร็ว และเกิดประสิทธิภาพสูงสุดแก่ทางราชการ ฉะนั้น อาศัยอำนาจตามความในมาตรา ๓๒ และมาตรา ๓๘ แห่งพระราชบัญญัติระเบียบบริหารราชการแผ่นดิน พ.ศ. ๒๕๓๔ และที่แก้ไขเพิ่มเติม ประกอบพระราชบัญญัติการจัดซื้อจัดจ้างและการบริหารพัสดุภาครัฐ พ.ศ. ๒๕๖๐ ระเบียบกระทรวงการคลังว่าด้วยการจัดซื้อจัดจ้างและการบริหารพัสดุภาครัฐ พ.ศ. ๒๕๖๐ พระราชกฤษฎีกาว่าด้วยการมอบอำนาจ พ.ศ. ๒๕๕๐ และบรรดาบทบัญญัติของกฎหมายและระเบียบที่เกี่ยวข้อง

กรมกิจการผู้สูงอายุจึงมีคำสั่ง ดังนี้

๑. ยกเลิกคำสั่งกรมกิจการผู้สูงอายุ ที่ ๔๖๓/๒๕๖๐ เรื่อง มอบอำนาจให้ผู้ว่าราชการจังหวัดปฏิบัติราชการแทน (การจัดซื้อจัดจ้างและการบริหารพัสดุภาครัฐ) ลงวันที่ ๒๔ สิงหาคม พ.ศ. ๒๕๖๐

๒. มอบอำนาจให้ผู้ว่าราชการจังหวัดปฏิบัติราชการแทนอธิบดีกรมกิจการผู้สูงอายุ มีอำนาจดำเนินการเกี่ยวกับการจัดซื้อจัดจ้าง การบริหารพัสดุ ตามพระราชบัญญัติการจัดซื้อจัดจ้างและการบริหารพัสดุภาครัฐ พ.ศ. ๒๕๖๐ ระเบียบกระทรวงการคลังว่าด้วยการจัดซื้อจัดจ้างและการบริหารพัสดุภาครัฐ พ.ศ. ๒๕๖๐ จากเงินงบประมาณที่กรมกิจการผู้สูงอายุโอนให้สำนักงานปลัดกระทรวงการพัฒนาสังคมและความมั่นคงของมนุษย์จังหวัด ทุกวิธีการ ครั้งหนึ่งในวงเงินไม่เกิน ๑๕,๐๐๐,๐๐๐ บาท (สิบห้าล้านบาทถ้วน)

๓. มอบอำนาจให้ผู้ว่าราชการจังหวัดที่ราชการบริหารส่วนกลางของกรมกิจการผู้สูงอายุมีสำนักงานตั้งอยู่ปฏิบัติราชการแทนอธิบดีกรมกิจการผู้สูงอายุ มีอำนาจดำเนินการเกี่ยวกับการจัดซื้อจัดจ้าง การบริหารพัสดุ ตามพระราชบัญญัติการจัดซื้อจัดจ้างและการบริหารพัสดุภาครัฐ พ.ศ. ๒๕๖๐ ระเบียบกระทรวงการคลังว่าด้วยการจัดซื้อจัดจ้างและการบริหารพัสดุภาครัฐ พ.ศ. ๒๕๖๐ จากเงินงบประมาณของราชการบริหารส่วนกลางของกรมกิจการผู้สูงอายุที่มีสำนักงานตั้งอยู่ในภูมิภาค ทุกวิธีการ ครั้งหนึ่งในวงเงินเกินกว่า ๑๐,๐๐๐,๐๐๐ บาท (สิบล้านบาทถ้วน)

การมอบอำนาจปฏิบัติราชการแทนตามข้อ ๒. ให้ผู้ว่าราชการจังหวัดสามารถมอบอำนาจให้พัฒนาสังคมและความมั่นคงของมนุษย์จังหวัดปฏิบัติราชการแทนต่อไปได้ และการมอบอำนาจปฏิบัติราชการแทนตามข้อ ๓. ให้ผู้ว่าราชการจังหวัดที่ราชการบริหารส่วนกลางของกรมกิจการผู้สูงอายุมีสำนักงานตั้งอยู่สามารถมอบอำนาจให้ผู้อำนวยการศูนย์พัฒนาการจัดสวัสดิการสังคมผู้สูงอายุที่ตั้งอยู่ในจังหวัดปฏิบัติราชการแทนต่อไปได้ และเมื่อผู้รับมอบอำนาจได้ดำเนินการเกี่ยวกับงบประมาณที่ได้โอนไปตามคำสั่งนี้แล้ว ให้รายงานผลการดำเนินการให้อธิบดีกรมกิจการผู้สูงอายุทราบด้วย

ทั้งนี้ ตั้งแต่บัดนี้เป็นต้นไป

สั่ง ณ วันที่ ๑๕ พฤศจิกายน พ.ศ. ๒๕๖๑

(นางไพรวรรณ พลวัน)

อธิบดีกรมกิจการผู้สูงอายุ



คำสั่งกรมกิจการผู้สูงอายุ  
ที่ ๕๖๗/๒๕๖๑

เรื่อง มอบอำนาจให้หัวหน้าส่วนราชการในราชการบริหารส่วนกลางของกรมกิจการผู้สูงอายุ  
ที่มีสำนักงานตั้งอยู่ในภูมิภาคปฏิบัติราชการแทนเกี่ยวกับการพัสดุ

เพื่อให้การบริหารงานด้านการพัสดุเกิดความคล่องตัว เหมาะสม สะดวกรวดเร็ว และเกิดประสิทธิภาพ  
สูงสุดแก่ทางราชการ ฉะนั้น อาศัยอำนาจตามความในมาตรา ๓๒ และมาตรา ๓๘ แห่งพระราชบัญญัติระเบียบ  
บริหารราชการแผ่นดิน พ.ศ. ๒๕๓๔ และที่แก้ไขเพิ่มเติม ประกอบพระราชบัญญัติการจัดซื้อจัดจ้างและการบริหาร  
พัสดุภาครัฐ พ.ศ. ๒๕๖๐ ระเบียบกระทรวงการคลังว่าด้วยการจัดซื้อจัดจ้างและการบริหารพัสดุภาครัฐ พ.ศ. ๒๕๖๐  
พระราชกฤษฎีกาว่าด้วยการมอบอำนาจ พ.ศ. ๒๕๕๐ และบรรดาบทบัญญัติของกฎหมายและระเบียบที่เกี่ยวข้อง

กรมกิจการผู้สูงอายุจึงมีคำสั่ง ดังนี้

๑. ยกเลิกคำสั่งกรมกิจการผู้สูงอายุ ที่ ๔๖๔/๒๕๖๐ เรื่อง มอบอำนาจให้หัวหน้าส่วนราชการ  
ในราชการบริหารส่วนกลางของกรมกิจการผู้สูงอายุที่มีสำนักงานตั้งอยู่ในภูมิภาคปฏิบัติราชการแทน (การจัดซื้อ  
จัดจ้างและการบริหารพัสดุภาครัฐ) ลงวันที่ ๒๔ สิงหาคม พ.ศ. ๒๕๖๐

๒. มอบอำนาจให้หัวหน้าส่วนราชการในราชการบริหารส่วนกลางของกรมกิจการผู้สูงอายุที่มี  
สำนักงานตั้งอยู่ในภูมิภาคปฏิบัติราชการแทนอธิบดีกรมกิจการผู้สูงอายุ มีอำนาจดำเนินการเกี่ยวกับการจัดซื้อ  
จัดจ้าง การบริหารพัสดุ ตามพระราชบัญญัติการจัดซื้อจัดจ้างและการบริหารพัสดุภาครัฐ พ.ศ. ๒๕๖๐ ระเบียบ  
กระทรวงการคลังว่าด้วยการจัดซื้อจัดจ้างและการบริหารพัสดุภาครัฐ พ.ศ. ๒๕๖๐ ทุกวิธีการ ครั้งหนึ่งในวงเงิน  
ไม่เกิน ๑๐,๐๐๐,๐๐๐ บาท (สิบล้านบาทถ้วน)

ทั้งนี้ ตั้งแต่บัดนี้เป็นต้นไป

สั่ง ณ วันที่ ๑๕ พฤศจิกายน พ.ศ. ๒๕๖๑

(นางไพรวรรณ พลวัน)

อธิบดีกรมกิจการผู้สูงอายุ

# การจัดสรรงบประมาณ

โครงการปรับสภาพแวดล้อมและสิ่งอำนวยความสะดวกของผู้สูงอายุที่เหมาะสมและปลอดภัย งบประมาณปี 2562

ลำดับที่	จังหวัด/ศพล.	ทั้งปีงบประมาณ		ไตรมาส 1 - 2					ไตรมาส 3 - 4	
		เป้าหมาย(แห่ง)	งบประมาณ (บาท)	งบอุดหนุน เพื่อดำเนินการซ่อมบ้าน		งบบริหารจัดการ	รวมทั้งสิ้น	งบอุดหนุน เพื่อดำเนินการซ่อมบ้าน		
				เป้าหมาย(แห่ง)	งบประมาณ (บาท)			เป้าหมาย(แห่ง)	งบประมาณ (บาท)	
1	สมุทรปราการ	15	337,500	7	157,500	20,000	177,500	8	180,000	
2	นนทบุรี	14	315,000	7	157,500	20,000	177,500	7	157,500	
3	ปทุมธานี	33	742,500	17	382,500	20,000	402,500	16	360,000	
4	พระนครศรีอยุธยา	39	877,500	20	450,000	20,000	470,000	19	427,500	
5	อ่างทอง	25	562,500	12	270,000	20,000	290,000	13	292,500	
6	ลพบุรี	45	1,012,500	22	495,000	20,000	515,000	23	517,500	
7	สิงห์บุรี	32	720,000	16	360,000	20,000	380,000	16	360,000	
8	ชัยนาท	58	1,305,000	29	652,500	20,000	672,500	29	652,500	
9	สระบุรี	35	787,500	17	382,500	20,000	402,500	18	405,000	
10	ชลบุรี	14	315,000	7	157,500	20,000	177,500	7	157,500	
11	ระยอง	32	720,000	16	360,000	20,000	380,000	16	360,000	
12	จันทบุรี	33	742,500	16	360,000	20,000	380,000	17	382,500	
13	ตราด	21	472,500	11	247,500	20,000	267,500	10	225,000	
14	ฉะเชิงเทรา	23	517,500	11	247,500	20,000	267,500	12	270,000	
15	ปราจีนบุรี	21	472,500	11	247,500	20,000	267,500	10	225,000	
16	นครนายก	46	1,035,000	23	517,500	20,000	537,500	23	517,500	
17	สระแก้ว	48	1,080,000	24	540,000	20,000	560,000	24	540,000	
18	นครราชสีมา	30	675,000	15	337,500	20,000	357,500	15	337,500	
19	บุรีรัมย์	19	427,500	10	225,000	20,000	245,000	9	202,500	
20	สุรินทร์	35	787,500	17	382,500	20,000	402,500	18	405,000	
21	ศรีสะเกษ	57	1,282,500	29	652,500	20,000	672,500	28	630,000	



ลำดับที่	จังหวัด/ศพส.	ทั้งปีงบประมาณ		ไตรมาส 1 - 2						ไตรมาส 3 - 4	
		เป้าหมาย(แห่ง)	งบประมาณ (บาท)	งบอุดหนุน เพื่อดำเนินการซ่อมบ้าน		งบบริหารจัดการ		รวมทั้งสิ้น		งบอุดหนุน เพื่อดำเนินการซ่อมบ้าน	
				เป้าหมาย(แห่ง)	งบประมาณ (บาท)	เป้าหมาย(แห่ง)	งบประมาณ (บาท)	เป้าหมาย(แห่ง)	งบประมาณ (บาท)	เป้าหมาย(แห่ง)	งบประมาณ (บาท)
22	อุบลราชธานี	76	1,710,000	38	855,000	20,000	20,000	875,000	38	855,000	
23	ยโสธร	25	562,500	13	292,500	20,000	20,000	312,500	12	270,000	
24	ชัยภูมิ	57	1,282,500	28	630,000	20,000	20,000	650,000	29	652,500	
25	อำนาจเจริญ	21	472,500	11	247,500	20,000	20,000	267,500	10	225,000	
26	หนองบัวลำภู	31	697,500	16	360,000	20,000	20,000	380,000	15	337,500	
27	ขอนแก่น	63	1,417,500	31	697,500	20,000	20,000	717,500	32	720,000	
28	อุดรธานี	35	787,500	17	382,500	20,000	20,000	402,500	18	405,000	
29	เลย	31	697,500	16	360,000	20,000	20,000	380,000	15	337,500	
30	หนองคาย	25	562,500	13	292,500	20,000	20,000	312,500	12	270,000	
31	มหาสารคาม	21	472,500	11	247,500	20,000	20,000	267,500	10	225,000	
32	ร้อยเอ็ด	61	1,372,500	31	697,500	20,000	20,000	717,500	30	675,000	
33	กาฬสินธุ์	20	450,000	10	225,000	20,000	20,000	245,000	10	225,000	
34	สกลนคร	35	787,500	18	405,000	20,000	20,000	425,000	17	382,500	
35	นครพนม	32	720,000	16	360,000	20,000	20,000	380,000	16	360,000	
36	มุกดาหาร	36	810,000	18	405,000	20,000	20,000	425,000	18	405,000	
37	เชียงใหม่	62	1,395,000	31	697,500	20,000	20,000	717,500	31	697,500	
38	ลำพูน	32	720,000	16	360,000	20,000	20,000	380,000	16	360,000	
39	ลำปาง	42	945,000	21	472,500	20,000	20,000	492,500	21	472,500	
40	อุตรดิตถ์	34	765,000	17	382,500	20,000	20,000	402,500	17	382,500	
41	แพร่	24	540,000	12	270,000	20,000	20,000	290,000	12	270,000	
42	น่าน	22	495,000	11	247,500	20,000	20,000	267,500	11	247,500	
43	พะเยา	32	720,000	16	360,000	20,000	20,000	380,000	16	360,000	

ลำดับที่	จังหวัด/ศพล.	ทั้งปีงบประมาณ		ไตรมาส 1 - 2				ไตรมาส 3 - 4	
		เป้าหมาย(แห่ง)	งบประมาณ (บาท)	งบอุดหนุน เพื่อดำเนินการซ่อมบ้าน		งบบริหารจัดการ		งบอุดหนุน เพื่อดำเนินการซ่อมบ้าน	
				เป้าหมาย(แห่ง)	งบประมาณ (บาท)	งบประมาณ (บาท)	รวมทั้งสิ้น	เป้าหมาย(แห่ง)	งบประมาณ (บาท)
44	เชียงราย	36	810,000	18	405,000	20,000	425,000	18	405,000
45	แม่ฮ่องสอน	27	607,500	13	292,500	20,000	312,500	14	315,000
46	นครสวรรค์	35	787,500	18	405,000	20,000	425,000	17	382,500
47	อุทัยธานี	50	1,125,000	25	562,500	20,000	582,500	25	562,500
48	กำแพงเพชร	38	855,000	19	427,500	20,000	447,500	19	427,500
49	ตาก	31	697,500	15	337,500	20,000	357,500	16	360,000
50	สุโขทัย	43	967,500	22	495,000	20,000	515,000	21	472,500
51	พิษณุโลก	40	900,000	20	450,000	20,000	470,000	20	450,000
52	พิจิตร	23	517,500	12	270,000	20,000	290,000	11	247,500
53	เพชรบูรณ์	35	787,500	17	382,500	20,000	402,500	18	405,000
54	ราชบุรี	62	1,395,000	31	697,500	20,000	717,500	31	697,500
55	กาญจนบุรี	32	720,000	16	360,000	20,000	380,000	16	360,000
56	สุพรรณบุรี	35	787,500	17	382,500	20,000	402,500	18	405,000
57	นครปฐม	31	697,500	15	337,500	20,000	357,500	16	360,000
58	สมุทรสาคร	16	360,000	8	180,000	20,000	200,000	8	180,000
59	สมุทรสงคราม	26	585,000	13	292,500	20,000	312,500	13	292,500
60	เพชรบุรี	42	945,000	21	472,500	20,000	492,500	21	472,500
61	ประจวบคีรีขันธ์	19	427,500	10	225,000	20,000	245,000	9	202,500
62	นครศรีธรรมราช	40	900,000	20	450,000	20,000	470,000	20	450,000
63	กระบี่	25	562,500	12	270,000	20,000	290,000	13	292,500
64	พังงา	33	742,500	16	360,000	20,000	380,000	17	382,500
65	ภูเก็ต	20	450,000	10	225,000	20,000	245,000	10	225,000

ลำดับที่	จังหวัด/ศพส.	ทั้งปีงบประมาณ		ไตรมาส 1 - 2				ไตรมาส 3 - 4	
		เป้าหมาย(แห่ง)	งบประมาณ (บาท)	งบอุดหนุน เพื่อดำเนินการซ่อมบ้าน		งบบริหารจัดการ		งบอุดหนุน เพื่อดำเนินการซ่อมบ้าน	
				เป้าหมาย(แห่ง)	งบประมาณ (บาท)	งบประมาณ (บาท)	รวมทั้งสิ้น	เป้าหมาย(แห่ง)	งบประมาณ (บาท)
66	สุราษฎร์ธานี	25	562,500	12	270,000	20,000	290,000	13	292,500
67	ระนอง	22	495,000	11	247,500	20,000	267,500	11	247,500
68	ชุมพร	40	900,000	20	450,000	20,000	470,000	20	450,000
69	สงขลา	36	810,000	18	405,000	20,000	425,000	18	405,000
70	สตูล	38	855,000	19	427,500	20,000	447,500	19	427,500
71	ตรัง	16	360,000	8	180,000	20,000	200,000	8	180,000
72	พัทลุง	28	630,000	14	315,000	20,000	335,000	14	315,000
73	ปัตตานี	50	1,125,000	25	562,500	20,000	582,500	25	562,500
74	ยะลา	25	562,500	12	270,000	20,000	290,000	13	292,500
75	นราธิวาส	22	495,000	11	247,500	20,000	267,500	11	247,500
76	บึงกาฬ	27	607,500	14	315,000	20,000	335,000	13	292,500
77	ศูนย์พัฒนาการผู้สูงอายุ บ้านบางแค	75	1,687,500	38	855,000	-	855,000	37	832,500
78	ศูนย์พัฒนาการผู้สูงอายุ บ้านบางละมุง จ.ชลบุรี	45	1,012,500	22	495,000	-	495,000	23	517,500
79	ศูนย์พัฒนาการผู้สูงอายุ วาสะเวตม์	80	1,800,000	40	900,000	-	900,000	40	900,000
80	ศูนย์พัฒนาการผู้สูงอายุ บ้านขอนแก่น	53	1,192,500	26	585,000	-	585,000	27	607,500
81	ศูนย์พัฒนาการผู้สูงอายุ นครพนม	55	1,237,500	28	630,000	-	630,000	27	607,500
82	ศูนย์พัฒนาการผู้สูงอายุ บ้านบุรีรัมย์	45	1,012,500	22	495,000	-	495,000	23	517,500
83	ศูนย์พัฒนาการผู้สูงอายุ บ้านธรรมปกรณ์	62	1,395,000	31	697,500	-	697,500	31	697,500
84	ศูนย์พัฒนาการผู้สูงอายุ จ.ภูเก็ต	30	675,000	15	337,500	-	337,500	15	337,500

ลำดับที่	จังหวัด/ศพล.	ทั้งปีงบประมาณ		ไตรมาส 1 - 2				ไตรมาส 3 - 4	
		เป้าหมาย(แห่ง)	งบประมาณ (บาท)	งบอุดหนุน เพื่อดำเนินการซ่อมบ้าน		งบบริหารจัดการ		งบอุดหนุน เพื่อดำเนินการซ่อมบ้าน	
				เป้าหมาย(แห่ง)	งบประมาณ (บาท)	งบประมาณ (บาท)	รวมทั้งสิ้น	เป้าหมาย(แห่ง)	งบประมาณ (บาท)
85	ศูนย์พัฒนาการผู้สูงอายุ จ. ยะลา	45	1,012,500	23	517,500	-	517,500	22	495,000
86	ศูนย์พัฒนาการผู้สูงอายุ จ.ปทุมธานี	40	900,000	20	450,000	-	450,000	20	450,000
87	ศูนย์พัฒนาการผู้สูงอายุ จ.ลำปาง	60	1,350,000	30	675,000	-	675,000	30	675,000
88	ศูนย์พัฒนาการผู้สูงอายุ จ.สงขลา	50	1,125,000	25	562,500	-	562,500	25	562,500
89	กองส่งเสริมสวัสดิการและคุ้มครอง สิทธิผู้สูงอายุ	-	-	-	-	-	-	0	-
90	กรุงเทพมหานคร	-	-	-	-	-	-	0	-
<b>รวมทั้งสิ้น</b>		<b>3,200</b>	<b>72,000,000</b>	<b>1,600</b>	<b>36,000,000</b>	<b>1,520,000</b>	<b>37,520,000</b>	<b>1,600</b>	<b>36,000,000</b>

แบบฟอร์มการจัดทำโครงการ/กิจกรรมแผนบูรณาการสร้างเสริมสุขภาพเพื่อรองรับสังคมผู้สูงอายุ  
เพื่อขอตั้งงบประมาณรายจ่ายประจำปีงบประมาณ พ.ศ. 2562

.....

หน่วยงาน : กรมกิจการผู้สูงอายุ

กระทรวง : การพัฒนาสังคมและความมั่นคงของมนุษย์

1. ชื่อโครงการ : ปรับสภาพแวดล้อมและสิ่งอำนวยความสะดวกของผู้สูงอายุให้เหมาะสมและปลอดภัย

1.1 ผู้ประสานงาน ชื่อ-นามสกุล นางตะติยา ไกรศรีศรี

ตำแหน่ง นักสังคมสงเคราะห์ชำนาญการพิเศษ

โทรศัพท์ 02 642 4305 โทรสาร 02642 4305

E-mail tatiyak@hotmail.com

1.2 ผู้ประสานงาน ชื่อ-นามสกุล นางสาวสุธิตา สิงหลุต

ตำแหน่ง นักพัฒนาสังคมปฏิบัติการ

โทรศัพท์ 02 642 4305 โทรสาร 02642 4305

E-mail rpess.dop@gmail.com

2. ความสอดคล้องกับการจัดสรรงบประมาณรายจ่ายประจำปี 2562 :

ยุทธศาสตร์ที่ 4 ด้านแก้ไขปัญหาความยากจน ลดความเหลื่อมล้ำ และสร้างการเติบโตจากภายใน

ประเด็น 4.3.1 การสร้างเสริมสุขภาพเพื่อรองรับสังคมผู้สูงอายุ

3. ความสอดคล้องเชื่อมโยงกับแผนบูรณาการ

เป้าหมายที่ : 2 สภาพแวดล้อม และนวัตกรรมที่เอื้อต่อการมีสุขภาวะที่ดีเพื่อรองรับสังคม

ผู้สูงอายุ

แนวทางที่ : 4 การปรับปรุงสภาพแวดล้อมและสิ่งอำนวยความสะดวกที่เอื้อต่อการดำรงชีวิต

ของผู้สูงอายุและคนทุกวัย

4. สถานภาพโครงการ :  โครงการใหม่  โครงการต่อเนื่อง

5. ความสำคัญของโครงการ/หลักการและเหตุผล : “ที่อยู่อาศัย” เป็นหนึ่งในปัจจัยสี่ที่มีความจำเป็นต่อการดำรงชีวิตของมนุษย์ เป็นสถานที่ที่รวมความเป็นครอบครัวให้เป็นหนึ่งเดียว หล่อหลอมสมาชิกในสังคม มีการถ่ายทอดวัฒนธรรม ขนบธรรมเนียมประเพณี ปลูกฝังนิสัย เจตคติ ค่านิยมให้แก่ทุกคน ซึ่งถือเป็นจุดเริ่มต้นของความมั่นคงของมนุษย์ที่มีความสำคัญที่สุด

การเป็นสังคมผู้สูงอายุนอกจากผู้สูงอายุจะประสบปัญหาด้านเศรษฐกิจ สังคม สุขภาพแล้วยังมีปัญหา ด้านสภาพแวดล้อมที่อยู่อาศัย โดยในปัจจุบันประชากรผู้สูงอายุประเทศไทยประมาณร้อยละ 75 มีถิ่นที่อยู่ อาศัยในชนบท ซึ่งส่วนใหญ่มีสภาพแวดล้อมสำหรับผู้สูงอายุไม่มีความเหมาะสมปลอดภัย เกิดความเสี่ยงในการ ดำรงชีวิต จากข้อมูลของทะเบียนราษฎร กรมการปกครอง ปี 2557 ประเทศไทยมีผู้สูงอายุ จำนวน 9,110,754 คน คิดเป็นร้อยละ 14.06 ของประชากรทั้งประเทศ และจากคาดประมาณประชากรประเทศไทยของสำนักงาน เศรษฐกิจและสังคมแห่งชาติ ประเทศไทยจะมีจำนวนผู้สูงอายุเพิ่มมากขึ้น โดยในปี 2563 มีจำนวน 12.622 ล้านคน คิดเป็น 17.51 ปี 2573 จำนวน 17.624 ล้านคน คิดเป็น 25.12 ดังนั้น เพื่อเป็นการเสริมสร้างสภาพแวดล้อม และสิ่งอำนวยความสะดวกของผู้สูงอายุให้เหมาะสมและปลอดภัย จึงเป็นสิ่งสำคัญและจำเป็นต่อการเตรียม ความพร้อมอีกวิธีหนึ่ง ทั้งในด้านการจัดการที่อยู่อาศัยและสภาพแวดล้อมสำหรับผู้สูงอายุให้เหมาะสมกับสภาพ ร่างกายที่เปลี่ยนแปลงไป

กรมกิจการผู้สูงอายุ ให้ความสำคัญในการเตรียมความพร้อมก่อนเข้าสู่วัยสูงอายุ ในมิติการเสริมสร้าง การปรับสภาพแวดล้อมและสิ่งอำนวยความสะดวกที่เอื้อต่อคนทุกวัยจึงได้ดำเนินโครงการนี้เพื่อเป็นการเตรียม ความพร้อมอีกวิธีหนึ่ง ทั้งในด้านการจัดการที่อยู่อาศัยและสภาพแวดล้อมสำหรับผู้สูงอายุให้เหมาะสมกับสภาพ ร่างกายที่เปลี่ยนแปลงไป

6. วัตถุประสงค์ของโครงการ : เพื่อให้ผู้สูงอายุที่มีฐานะยากจนได้รับการปรับปรุงบ้านให้มีสภาพแวดล้อม ที่เหมาะสมและปลอดภัย

7. ผลผลิตโครงการ (Output) : 1. ผู้สูงอายุในชุมชนได้รับการปรับปรุงบ้านให้มีสภาพแวดล้อมที่ เหมาะสมและปลอดภัย  
2. ผู้สูงอายุมีคุณภาพชีวิตที่ดี

ผลลัพธ์โครงการ (Outcome) : ผู้สูงอายุมีความมั่นคงปลอดภัยในการดำรงชีวิต

8. ขั้นตอน/วิธีดำเนินการ และหมวดเงินที่ใช้ :

ขั้นตอน/วิธีดำเนินการ	ดำเนินการในไตรมาส (✓)				เป้าหมาย (เช่น ใคร จำนวน ครั้ง เรื่อง ฯลฯ)	ดำเนินการในพื้นที่ (✓)		หมวดเงิน (ระบุจำนวนเงิน : บาท)			
	ดำเนินการ					ส่วนกลาง	ภูมิภาค	งบ ดำเนินงาน	งบ ลงทุน	งบ รายจ่ายอื่น	งบ เงินอุดหนุน
	1	2	3	4							
1. วางแผนการดำเนินงาน	✓					✓					
2. จัดทำเอกสารคู่มือการดำเนินโครงการฯ เล่มคู่มือช่างชุมชน ผลิตสื่อต่างารวมทั้งเอกสารที่เกี่ยวข้องกับการดำเนินงาน เช่น โรอัพ วิดีทัศน์ และโปสเตอร์	✓	✓				✓		994,800			
3. สนับสนุนงบประมาณการดำเนินงานให้หน่วยงานสำนักงานพัฒนาสังคมและความมั่นคงของมนุษย์ 76 จังหวัด และศูนย์ พัฒนาการจัดสวัสดิการสังคมผู้สูงอายุ 12 แห่ง	✓	✓	✓	✓	76 จังหวัด ศูนย์ผู้สูงอายุ 12 แห่ง		✓				72,000,000
4. สนับสนุนงบประมาณบริหารจัดการดำเนินงานให้สำนักงานพัฒนา สังคมและความมั่นคงของมนุษย์ 76 จังหวัด จังหวัดละ 20,000 บาท	✓	✓	✓	✓	76 จังหวัด		✓	1,520,000			
5. จัดประชุมคณะกรรมการขับเคลื่อนที่อยู่อาศัยสำหรับผู้สูงอายุ โดยมีรัฐมนตรีว่าการกระทรวงการพัฒนาสังคมและความมั่นคง ของมนุษย์ และคณะทำงาน 4 คณะ ดังนี้ - คณะทำงานขับเคลื่อนการพัฒนาที่อยู่อาศัยสำหรับผู้สูงอายุ - คณะทำงานบริหารโครงการศูนย์ที่พักอาศัยผู้สูงอายุแบบ ครบวงจร (Senior Complex บางละมุง)	✓	✓	✓	✓						291,600	

ขั้นตอนวิธีดำเนินการ	ดำเนินการในไตรมาส (✓)				เป้าหมาย (เช่น ใคร จำนวน ครั้ง เรื่อง ฯลฯ)	ดำเนินการในพื้นที่ (✓)		หมวดเงิน (ระบุจำนวนเงิน : บาท)			
	ไตรมาส (✓)					ส่วนกลาง	ภูมิภาค	งบ ดำเนินงาน	งบ ลงทุน	งบ รายจ่ายอื่น	งบ เงินอุดหนุน
	1	2	3	4							
- คณะทำงานบริหารงบประมาณการก่อสร้างโครงการศูนย์ที่พักอาศัยผู้สูงอายุแบบครบวงจร (Senior Complex บางละมุง) - คณะทำงานด้านการตลาดและการขาย											
6. จัดอบรมเสริมสร้างความรู้ให้กับช่างชุมชน ในการปรับสภาพแวดล้อมและสิ่งอำนวยความสะดวกของผู้สูงอายุให้เหมาะสมและปลอดภัย	✓				ช่างชุมชนใน 4 ภูมิภาค	✓		2,735,700			
7. ติดตามผลการปฏิบัติงานการปรับสภาพแวดล้อมและสิ่งอำนวยความสะดวกของผู้สูงอายุให้เหมาะสมและปลอดภัยในพื้นที่	✓		✓	✓				272,400			
8. สนับสนุนการบริหารจัดการโครงการจำนวน 3 คน	✓		✓	✓				540,000			
							รวมเงิน	6,354,500			72,000,000
							งบประมาณรวมทั้งโครงการ		78,354,500 บาท		



9. กลุ่มเป้าหมาย : ผู้มีอายุ 60 ปีขึ้นไปมีฐานะยากจน มีที่อยู่อาศัยไม่มีความเหมาะสมและปลอดภัยต่อการดำรงชีวิตของผู้สูงอายุ
10. พื้นที่ดำเนินการ : สำนักงานพัฒนาสังคมและความมั่นคงของมนุษย์ 76 จังหวัด และศูนย์พัฒนาการจัดสวัสดิการสังคมผู้สูงอายุ 12 แห่ง
11. ผลที่คาดว่าจะได้รับ : ผู้สูงอายุได้รับการปรับปรุงบ้านให้มีสภาพแวดล้อมที่เหมาะสมและปลอดภัยต่อการดำรงชีวิตของผู้สูงอายุ
12. ตัวชี้วัดเป้าหมายโครงการ :

ตัวชี้วัด		ค่าเป้าหมาย
เชิงปริมาณ	- จำนวนบ้านผู้สูงอายุที่ได้รับการปรับปรุงให้มีความเหมาะสมและปลอดภัย	3,200 แห่ง
เชิงคุณภาพ	ผู้สูงอายุที่ใช้ประโยชน์มีความพึงพอใจ	ร้อยละ 95
เชิงเวลา	ระยะเวลาการดำเนินงานแล้วเสร็จตามแผนงานโครงการที่กำหนด	ปีงบประมาณ 2562
เชิงค่าใช้จ่าย	ค่าใช้จ่ายอยู่ในวงเงินงบประมาณที่ได้รับ	

13. เป้าหมายการดำเนินโครงการ/กิจกรรม (หน่วยนับ : เรื่อง คน เครื่อง ครั้ง ฯลฯ...)  
 ส่งผลต่อตัวชี้วัดของแนวทางที่กำหนด  โดยตรง  โดยอ้อม  ไม่ส่งผล
14. งบประมาณรวมทั้งโครงการ : 78,354,500 บาท  
 - ส่วนกลาง 6,354,500 บาท  
 - ส่วนภูมิภาค 72,000,000 บาท (กรอกข้อมูลข้อ 20 ด้วย)

## 15. ระยะเวลาโครงการ พ.ศ. และประมาณการรายจ่ายของโครงการ

ปีงบประมาณ	เป้าหมาย	งบประมาณ (หน่วย : บาท)
ก่อนปี 2560 ถึงปี 2561	7,919 แห่ง	169,132,600 บาท
2562	3,200 แห่ง	78,354,500 บาท
2563	3,264 แห่ง	79,921,590 บาท
2564	3,330 แห่ง	81,520,020 บาท
ปี 2565	3,366 แห่ง	83,150,420 บาท
รวมทั้งสิ้น	21,079 แห่ง	492,079,130 บาท

## 16. งบประมาณที่ใช้ในปีที่ผ่านมา : (ถ้ามี)

ปีงบประมาณ	เป้าหมาย	งบประมาณ (หน่วย : บาท)
2561	2,634 แห่ง	72,907,000

## 17. รายละเอียดงบประมาณ :

หมวดงบประมาณ	งบประมาณ (บาท)
งบดำเนินงาน :	
• ค่าตอบแทน	
- ค่าอาหารทำการนอกเวลาราชการ	
- ค่าตอบแทนวิทยากร	43,200
• ค่าใช้สอย	
- ค่าพาหนะเจ้าหน้าที่และผู้เข้าร่วมประชุม	1,850,000
- ค่าที่พัก	992,000
- ค่าเบี้ยเลี้ยง	35,900
- ค่าจ้างเหมารถตู้	57,000
- ค่าน้ำมันเชื้อเพลิง	30,000
- ค่าใช้จ่ายในการประชุม	291,600

หมวดงบประมาณจ่าย	งบประมาณ (บาท)
- สนับสนุนการบริหารจัดการโครงการ	540,000
- สนับสนุนค่าบริหารจัดการโครงการให้สำนักงานพัฒนาสังคมและความมั่นคงของมนุษย์จังหวัด 76 จังหวัด	1,520,000
• ค่าวัสดุ	
- ค่าจัดทำคู่มือ Low - Up ผลิตแผ่น DVD และสื่อต่างๆ	994,800
<b>งบเงินอุดหนุน :</b>	
- ปรับปรุงบ้านให้มีสภาพแวดล้อมที่เหมาะสมและปลอดภัยต่อการดำรงชีวิตของผู้สูงอายุ	72,000,000
<b>รวมทั้งสิ้น</b>	<b>78,354,500</b>

18. การติดตามประเมินผล :

วิธีการ : ติดตามผลการดำเนินงานโดยการลงพื้นที่ และการรายงานผลการดำเนินงานในรูปแบบเอกสาร ทุกวันที่ 5 ของเดือนถัดไป พร้อมภาพถ่ายประกอบ

เครื่องมือ : แบบประเมินความพึงพอใจ และแบบรายงานผลการดำเนินงาน

ระยะเวลา : ไตรมาส 1 – 4 ประจำปีงบประมาณ 2562

19. ความเสี่ยงที่คาดว่าจะเกิดขึ้น :

ขั้นตอน/วิธีดำเนินการ (จากข้อ 8)	ความเสี่ยงที่คาดว่าจะเกิดขึ้น	วิธีการจัดการความเสี่ยง
ปรับปรุงสภาพแวดล้อมและสิ่งอำนวยความสะดวกของผู้สูงอายุให้เหมาะสมและปลอดภัย	ความล่าช้าเนื่องจากขาดความร่วมมือจากหน่วยงานท้องถิ่น ครอบคลุม และปัญหาภัยธรรมชาติ	จัดประชุมชี้แจงทำความเข้าใจในแนวทางการดำเนินโครงการ และประสานการดำเนินงาน เบื้องต้นตั้งแต่ต้น ปีงบประมาณ และติดตามผลการดำเนินงาน เป็นระยะ

## 20. การจัดสรรงบประมาณรายจ่าย : 72,000,000 บาท

ลำดับ	รายจังหวัด	เป้าหมาย (แห่ง)	งบประมาณ (บาท)
1	สมุทรปราการ	15	337,500
2	นนทบุรี	14	315,000
3	ปทุมธานี	33	742,500
4	พระนครศรีอยุธยา	39	877,500
5	อ่างทอง	25	562,500
6	ลพบุรี	45	1,012,500
7	สิงห์บุรี	32	720,000
8	ชัยนาท	58	1,305,000
9	สระบุรี	35	787,500
10	ชลบุรี	14	315,000
11	ระยอง	32	720,000
12	จันทบุรี	33	742,500
13	ตราด	21	472,500
14	ฉะเชิงเทรา	23	517,500
15	ปราจีนบุรี	21	472,500
16	นครนายก	46	1,035,000
17	สระแก้ว	48	1,080,000
18	นครราชสีมา	30	675,000
19	บุรีรัมย์	19	427,500
20	สุรินทร์	35	787,500
21	ศรีสะเกษ	57	1,282,500
22	อุบลราชธานี	76	1,710,000
23	ยโสธร	25	562,500
24	ชัยภูมิ	57	1,282,500
25	อำนาจเจริญ	21	472,500
26	หนองบัวลำภู	31	697,500
27	ขอนแก่น	63	1,417,500
28	อุดรธานี	35	787,500
29	เลย	31	697,500
30	หนองคาย	25	562,500

ลำดับ	รายจังหวัด	เป้าหมาย (แห่ง)	งบประมาณ (บาท)
31	มหาสารคาม	21	472,500
32	ร้อยเอ็ด	61	1,372,500
33	กาฬสินธุ์	20	450,000
34	สกลนคร	35	787,500
35	นครพนม	32	720,000
36	มุกดาหาร	36	810,000
37	เชียงใหม่	62	1,395,000
38	ลำพูน	32	720,000
39	ลำปาง	42	945,000
40	อุตรดิตถ์	34	765,000
41	แพร่	24	540,000
42	น่าน	22	495,000
43	พะเยา	32	720,000
44	เชียงราย	36	810,000
45	แม่ฮ่องสอน	27	607,500
46	นครสวรรค์	35	787,500
47	อุทัยธานี	50	1,125,000
48	กำแพงเพชร	38	855,000
49	ตาก	31	697,500
50	สุโขทัย	43	967,500
51	พิษณุโลก	40	900,000
52	พิจิตร	23	517,500
53	เพชรบูรณ์	35	787,500
54	ราชบุรี	62	1,395,000
55	กาญจนบุรี	32	720,000
56	สุพรรณบุรี	35	787,500
57	นครปฐม	31	697,500

ลำดับ	รายจังหวัด	เป้าหมาย (แห่ง)	งบประมาณ (บาท)
58	สมุทรสาคร	16	360,000
59	สมุทรสงคราม	26	585,000
60	เพชรบุรี	42	945,000
61	ประจวบคีรีขันธ์	19	427,500
62	นครศรีธรรมราช	40	900,000
63	กระบี่	25	562,500
64	พังงา	33	742,500
65	ภูเก็ต	20	450,000
66	สุราษฎร์ธานี	25	562,500
67	ระนอง	22	495,000
68	ชุมพร	40	900,000
69	สงขลา	36	810,000
70	สตูล	38	855,000
71	ตรัง	16	360,000
72	พัทลุง	28	630,000
73	ปัตตานี	50	1,125,000
74	ยะลา	25	562,500
75	นราธิวาส	22	495,000
76	บึงกาฬ	27	607,500
77	ศูนย์พัฒนาการฯผู้สูงอายุ บ้านบางแค	75	1,687,500
78	ศูนย์พัฒนาการฯผู้สูงอายุ บ้านบางละมุง จ.ชลบุรี	45	1,012,500
79	ศูนย์พัฒนาการฯผู้สูงอายุ วาสนะเวศม์	80	1,800,000
80	ศูนย์พัฒนาการฯผู้สูงอายุ บ้านขอนแก่น	53	1,192,500
81	ศูนย์พัฒนาการฯผู้สูงอายุ นครพนม	55	1,237,500
82	ศูนย์พัฒนาการฯผู้สูงอายุ บ้านบุรีรัมย์	45	1,012,500
83	ศูนย์พัฒนาการฯผู้สูงอายุ บ้านธรรมปกรณ	62	1,395,000
84	ศูนย์พัฒนาการฯผู้สูงอายุ จ. ภูเก็ต	30	675,000

ลำดับ	รายจังหวัด	เป้าหมาย (แห่ง)	งบประมาณ (บาท)
85	ศูนย์พัฒนาการฯผู้สูงอายุ จ. ยะลา	45	675,000
86	ศูนย์พัฒนาการฯผู้สูงอายุ จ.ปทุมธานี	40	1,012,500
87	ศูนย์พัฒนาการฯผู้สูงอายุ จ.ลำปาง	60	900,000
88	ศูนย์พัฒนาการฯผู้สูงอายุ จ.สงขลา	50	1,350,000
รวมทั้งสิ้น		3,200	72,000,000



(นางบุศรินทร์ เกิดมณี)

ผู้อำนวยการกองส่งเสริมสวัสดิการและคุ้มครองสิทธิผู้สูงอายุ  
ผู้เสนอโครงการ



(นางสาวแรมรุ่ง วรวิธ)

รองอธิบดีกรมกิจการผู้สูงอายุ  
ผู้เห็นชอบโครงการ



(นางไพรวรรณ พลวัน)

รองปลัดกระทรวงการพัฒนาสังคมและความมั่นคงของมนุษย์  
รักษาราชการแทน อธิบดีกรมกิจการผู้สูงอายุ  
ผู้อนุมัติโครงการ

โครงการของขวัญปีใหม่ 2562  
บ้านปิ่นสุขเพื่อผู้สูงอายุ



## โครงการของขวัญปีใหม่ ๒๕๖๒ บ้านปิ่นสุขเพื่อผู้สูงอายุ

### ๑. หลักการและเหตุผล

ประเทศไทยเข้าสู่ “สังคมผู้สูงอายุ” (Ageing Society) ตั้งแต่ปี พ.ศ. ๒๕๔๘ โดย ๑ ใน ๑๐ ของประชากรไทยเป็นประชากรที่มีอายุตั้งแต่ ๖๐ ปีขึ้นไป โดยในปี ๒๕๕๘ มีจำนวนผู้สูงอายุ ๑๑ ล้านคน คิดเป็นร้อยละ ๑๖ ของประชากรทั้งประเทศ และคาดการณ์ว่าประเทศไทยจะเป็น “สังคมสูงอายุโดยสมบูรณ์” (Complete Aged Society) ในปี พ.ศ. ๒๕๖๔ ถึงร้อยละ ๒๐ คือ ประชากรสูงอายุจะมีถึง ๑ ใน ๕ และเป็น “สังคมสูงอายุระดับสุดยอด” (Super Aged Society) ในปี ๒๕๗๔ โดยมีผู้สูงอายุถึงร้อยละ ๒๘ ของประชากรทั้งประเทศ รวมทั้งในปี ๒๕๗๙ จะมีผู้สูงอายุสูงถึง ๑ ใน ๓ ของประชากรทั้งประเทศ และในปี ๒๕๘๓ องค์การสหประชาชาติ (UN) ประเมินไว้จะมีประชากรผู้สูงอายุสูงที่สุดในอาเซียนถึง ๓๓% ซึ่งจากสถานการณ์ที่ประเทศไทยเป็นสังคมผู้สูงอายุนั้น สามารถแบ่งผู้สูงอายุออกเป็น ๓ กลุ่ม ได้แก่ กลุ่มที่ ๑ กลุ่มผู้สูงอายุติดสังคม (Social Bound) จำนวน ๗,๙๖๑,๖๙๐ คน คิดเป็นร้อยละ ๗๙.๕ กลุ่มที่ ๒ กลุ่มผู้สูงอายุติดบ้าน (Home Bound) จำนวน ๑,๙๐๒,๗๙๕ คน คิดเป็นร้อยละ ๑๙ และกลุ่มที่ ๓ กลุ่มผู้สูงอายุติดเตียง (Bed Bound) จำนวน ๑๕๐,๒๒๐ คน คิดเป็นร้อยละ ๑.๕ ซึ่งวัยผู้สูงอายุ จะมีการเปลี่ยนแปลงทางกายภาพหรือการเสื่อมถอยของร่างกาย ไม่ว่าจะเป็นเรื่องการมองเห็น การได้ยิน การไต่กลิ่น การเคลื่อนไหวของร่างกายช้าลง มือสั่น และความไม่สมดุลของฮอร์โมนและอารมณ์ จึงส่งผลทำให้ การใช้ชีวิตและการทำกิจวัตรประจำวันไม่สะดวกสบาย ไม่ปลอดภัย และมีโอกาสเกิดอุบัติเหตุต่างๆ กว่าวัยอื่นๆ ซึ่งอุบัติเหตุที่ควรระมัดระวังเป็นพิเศษ คือ การพลัดตกหกล้ม โดยการพลัดตกหกล้มเป็นสาเหตุหนึ่งที่ทำให้ ได้รับความบาดเจ็บ ความพิการ หรืออาจถึงขั้นเสียชีวิต จากรายงานการบาดเจ็บและเสียชีวิตจากการพลัดตกหกล้ม สำนักกระบาดวิทยา กรมควบคุมโรค พ.ศ. ๒๕๕๕ พบว่า ผู้บาดเจ็บจากการพลัดตกหกล้มถึงร้อยละ ๑๘.๑๐ โดยส่วนใหญ่เป็นกลุ่มวัยสูงอายุ และพบว่าประเทศไทยมีผู้สูงอายุที่เสียชีวิตจากการพลัดตกหกล้มเกือบ ๑,๐๐๐ คนต่อปี หรือเฉลี่ยวันละ ๓ คน โดยเกิดเหตุบริเวณภายในบ้านถึงร้อยละ ๖๙.๔๑ ได้แก่ ห้องน้ำ และห้องนอน ซึ่งมีลักษณะพื้นไม่เรียบ พื้นลื่น แสงสว่างไม่เพียงพอ ไม่มีราวจับ ห้องน้ำเป็นแบบนั่งยอง เป็นต้น รวมทั้ง จากการสำรวจข้อมูลตามแบบสำรวจผู้เฒ่าที่อยู่อาศัยหรือมีที่อยู่อาศัยไม่เหมาะสม ของกระทรวงมหาดไทย พบว่าผู้สูงอายุมีที่อยู่อาศัยไม่เหมาะสม จำนวนมากถึง ๒๑,๖๘๖ ราย จึงจำเป็นต้องอย่างยิ่งที่จะต้องปรับปรุง/ซ่อมแซมที่อยู่อาศัยให้กับผู้สูงอายุ เพื่อให้ผู้สูงอายุมีคุณภาพชีวิตที่ดี สามารถอยู่ในครอบครัวได้อย่างปลอดภัย

กรมกิจการผู้สูงอายุ เป็นหน่วยงานหลักในการส่งเสริมการจัดสวัสดิการ และการคุ้มครองพิทักษ์สิทธิผู้สูงอายุ รวมทั้งการพัฒนา รูปแบบงานด้านสวัสดิการสังคมให้ครอบคลุมและตอบสนองต่อสภาพการณ์ทางสังคม เพื่อการพัฒนาคุณภาพชีวิตและเสริมสร้างความมั่นคงในการดำรงชีวิตของผู้สูงอายุ ซึ่งจากสถานการณ์ข้างต้น กรมกิจการผู้สูงอายุจึงให้ความสำคัญในการป้องกันและลดการเกิดอุบัติเหตุ ความบาดเจ็บ ความพิการ หรือการเสียชีวิตจากการหกล้มภายในที่อยู่อาศัย จึงได้จัดทำโครงการของขวัญปีใหม่ ๒๕๖๒ บ้านปิ่นสุขเพื่อผู้สูงอายุ เพื่อปรับปรุง/ซ่อมแซมที่อยู่อาศัยของผู้สูงอายุให้มีความเหมาะสมและปลอดภัย และเป็นของขวัญปีใหม่สำหรับผู้สูงอายุ โดยดำเนินจากงบประมาณไตรมาส ๑ - ๒ ของโครงการปรับสภาพแวดล้อมและสิ่งอำนวยความสะดวกของผู้สูงอายุให้เหมาะสมและปลอดภัย รวมทั้งให้หน่วยงานภาคเอกชน หรือผู้สนใจ ร่วมกันเป็นส่วนหนึ่งในการมีส่วนร่วมสนับสนุนการการปรับปรุง/ซ่อมแซมดังกล่าว ต่อไป

## ๒. วัตถุประสงค์

๒.๑ เพื่อเป็นของขวัญปีใหม่สำหรับผู้สูงอายุทั่วประเทศ โดยใช้งบประมาณในไตรมาส ๑ - ๒ จากโครงการปรับสภาพแวดล้อมและสิ่งอำนวยความสะดวกของผู้สูงอายุให้เหมาะสมและปลอดภัย จำนวน ๑,๐๐๐ หลัง

๒.๒ เพื่อให้หน่วยงานภาคเอกชน หรือผู้สนใจ ร่วมสนับสนุนงบประมาณ หรือวัสดุอุปกรณ์ ในการปรับปรุง/ซ่อมแซม และสร้างที่อยู่อาศัยของผู้สูงอายุที่มีฐานะยากจน ให้มีความเหมาะสมและปลอดภัย ผู้สูงอายุ ภายใต้โครงการของขวัญปีใหม่ ๒๕๖๒ บ้านปันสุขเพื่อผู้สูงอายุ เป้าหมายจำนวน ๑๐๐ หลัง

๒.๓ เพื่อบูรณาการการทำงานร่วมกันระหว่างสำนักงานพัฒนาสังคมและความมั่นคงของมนุษย์ ศูนย์พัฒนาการจัดสวัสดิการสังคมผู้สูงอายุ และองค์กรปกครองส่วนท้องถิ่น ในการปรับปรุง/ซ่อมแซม และสร้างที่อยู่อาศัยของผู้สูงอายุที่มีฐานะยากจน ให้มีความเหมาะสมและปลอดภัยผู้สูงอายุ ภายใต้โครงการของขวัญปีใหม่ ๒๕๖๒ บ้านปันสุขเพื่อผู้สูงอายุ

## ๓. กลุ่มเป้าหมาย

๓.๑ ผู้สูงอายุที่มีฐานะยากจน สัญชาติไทย มีที่อยู่ที่ไม่มั่นคงหรือไม่เหมาะสมต่อการดำรงชีวิต

๓.๒ หน่วยงานภาคเอกชน หรือผู้สนใจ

๓.๓ องค์กรปกครองส่วนท้องถิ่น

## ๔. ระยะเวลา

๔.๑ เดือนพฤศจิกายน - ธันวาคม ๒๕๖๑ (สนับสนุนเงินในการซ่อมแซมที่อยู่อาศัย)

๔.๒ เดือนธันวาคม ๒๕๖๑ - มีนาคม ๒๕๖๒ (ดำเนินการซ่อมแซมที่อยู่อาศัย)

## ๕. ผลที่คาดว่าจะได้รับ

๕.๑ หน่วยงานภาคเอกชน หรือผู้สนใจ และองค์กรปกครองส่วนท้องถิ่น สนับสนุนการปรับปรุง/ซ่อมแซม และสร้างที่อยู่อาศัยของผู้สูงอายุให้มีความเหมาะสมและปลอดภัย

๕.๒ ผู้สูงอายุมีที่อยู่อาศัยที่เหมาะสมและปลอดภัย รวมทั้งลดการเกิดอุบัติเหตุ ความบาดเจ็บ ความพิการ หรือการเสียชีวิตจากการหกล้มภายในที่อยู่อาศัย

## ๖. พื้นที่ดำเนินการ

กรุงเทพมหานคร และ ๗๖ จังหวัด

## ๗. งบประมาณ

๗.๑ งบประมาณไตรมาส ๑ - ๒ จากโครงการปรับสภาพแวดล้อมและสิ่งอำนวยความสะดวกของผู้สูงอายุให้เหมาะสมและปลอดภัย เป้าหมาย ๑,๐๐๐ หลัง หลังละไม่เกิน ๒๐,๐๐๐ บาท งบประมาณทั้งสิ้น ๒๐,๐๐๐,๐๐๐ บาท (ยี่สิบล้านบาทถ้วน)

๗.๒ ได้รับการสนับสนุนงบประมาณจากการบริจาคจากภาคเอกชน หรือผู้สนใจ ในการปรับปรุง/ซ่อมแซมที่อยู่อาศัยของผู้สูงอายุ หลังละไม่เกิน ๒๐,๐๐๐ บาท และสร้างที่อยู่อาศัยของผู้สูงอายุ หลังละไม่เกิน ๑๐๐,๐๐๐ บาท เป้าหมายรวมทั้งสิ้น ๑๐๐ หลัง

ทั้งนี้ งบประมาณในการดำเนินการปรับปรุง/ซ่อมแซม และสร้างที่อยู่อาศัยของผู้สูงอายุ ขึ้นอยู่กับการประมาณการราคาของผู้มีวิชาชีพด้านการก่อสร้าง

## ๘. หน่วยงานที่รับผิดชอบ

กองส่งเสริมสวัสดิการและคุ้มครองสิทธิผู้สูงอายุ กรมกิจการผู้สูงอายุ

## ๙. วิธีการดำเนินการ

๙.๑ กรณีภาคเอกชน หรือผู้สนใจสนับสนุนงบประมาณหรือวัสดุอุปกรณ์

๙.๑.๑ กรมกิจการผู้สูงอายุดำเนินการคัดเลือกและรวบรวมที่อยู่อาศัยของผู้สูงอายุที่ยากจนและมีความไม่เหมาะสมและไม่ปลอดภัยสำหรับผู้สูงอายุ

๙.๑.๒ กรมกิจการผู้สูงอายุ หรือศูนย์พัฒนาการจัดสวัสดิการสังคมผู้สูงอายุ ๑๒ แห่ง ประชาสัมพันธ์เชิญชวนหน่วยงานภาคเอกชน หรือผู้สนใจ สนับสนุนเงินหรือวัสดุอุปกรณ์สำหรับการปรับปรุง/ซ่อมแซม หรือสร้างที่อยู่อาศัยของผู้สูงอายุให้มีความเหมาะสมและปลอดภัย โดยแจ้งความประสงค์กลับมายังกรมกิจการผู้สูงอายุหรือศูนย์พัฒนาการจัดสวัสดิการสังคมผู้สูงอายุ ๑๒ แห่ง

๙.๑.๓ กรมกิจการผู้สูงอายुरวบรวมรายชื่อหน่วยงานภาคเอกชนที่ประสงค์สนับสนุนโครงการของขวัญปีใหม่ ๒๕๖๒ บ้านปันสุขสำหรับผู้สูงอายุ

๙.๑.๔ กรมกิจการผู้สูงอายุหรือศูนย์พัฒนาการจัดสวัสดิการสังคมผู้สูงอายุ ๑๒ แห่ง แจ้งหมายเลขบัญชีที่รับเงินบริจาคให้ภาคเอกชนที่แจ้งความประสงค์สนับสนุนโครงการของขวัญปีใหม่ ๒๕๖๒ บ้านปันสุขสำหรับผู้สูงอายุ โดยภาคเอกชน**บริจาคเจาะจงให้ศูนย์พัฒนาการจัดสวัสดิการสังคมผู้สูงอายุ..... เพื่อโครงการของขวัญปีใหม่ ๒๕๖๒ บ้านปันสุขสำหรับผู้สูงอายุ** พร้อมทั้งออกใบเสร็จรับเงินให้ภาคเอกชนหรือผู้สนใจกรณีสนับสนุนวัสดุอุปกรณ์ ให้ศูนย์พัฒนาการจัดสวัสดิการสังคมผู้สูงอายุ ๑๒ แห่ง ออกใบรับพัสดุให้กับภาคเอกชนหรือผู้สนใจ

๙.๑.๕ ศูนย์พัฒนาการจัดสวัสดิการสังคมผู้สูงอายุ ๑๒ แห่ง นำเงินฝากคลัง กรมกิจการผู้สูงอายุตามระเบียบเงินนอกงบประมาณ (เงินบริจาค) และกรมกิจการผู้สูงอายุนำเงินที่ได้รับการสนับสนุนเข้าในบัญชีเงินนอกงบประมาณ

๙.๑.๖ ศูนย์พัฒนาการจัดสวัสดิการสังคมผู้สูงอายุ ๑๒ แห่ง ทำหนังสือขอใช้งบประมาณ เพื่อดำเนินโครงการของขวัญปีใหม่ ๒๕๖๒ บ้านปันสุขสำหรับผู้สูงอายุ และดำเนินการเบิกจ่ายให้ศูนย์พัฒนาการจัดสวัสดิการสังคมผู้สูงอายุ ๑๒ แห่ง เพื่อดำเนินการปรับปรุง/ซ่อมแซม และการสร้างที่อยู่อาศัยให้กับผู้สูงอายุทั่วประเทศ

๙.๑.๗ ศูนย์พัฒนาการจัดสวัสดิการสังคมผู้สูงอายุ ๑๒ แห่ง ดำเนินการปรับปรุง/ซ่อมแซม หรือการสร้างที่อยู่อาศัยของผู้สูงอายุ ตามระเบียบกระทรวงการคลังว่าด้วยการจัดซื้อจัดจ้างและการบริหารพัสดุภาครัฐ พ.ศ. ๒๕๖๐ โดยประสานองค์กรปกครองส่วนท้องถิ่นในการบูรณาการการดำเนินงาน รวมทั้งติดตามการดำเนินงานเป็นระยะ พร้อมถ่ายภาพประกอบ และนำไปแสดงในเว็บไซต์กรมกิจการผู้สูงอายุ เพื่อให้ผู้สนับสนุนโครงการและประชาชนทั่วไปสามารถติดตามความก้าวหน้าของโครงการได้ทุกระยะ

๙.๑.๘ เมื่อดำเนินการปรับปรุง/ซ่อมแซม หรือการสร้างที่อยู่อาศัยของผู้สูงอายุแล้วเสร็จ จัดทำป้ายที่มีตรากรมกิจการผู้สูงอายรร่วมกับผู้สนับสนุนโครงการฯ

๙.๒ กรณีงบประมาณไตรมาส ๑ - ๒ จากโครงการปรับสภาพแวดล้อมและสิ่งอำนวยความสะดวกของผู้สูงอายุให้เหมาะสมและปลอดภัย

๙.๒.๑ สำนักงานพัฒนาสังคมและความมั่นคงของมนุษย์จังหวัด ๗๖ จังหวัด และศูนย์พัฒนาการจัดสวัสดิการสังคมผู้สูงอายุ ๑๒ แห่ง ประชาสัมพันธ์ สสำรวจและคัดเลือกบ้านผู้สูงอายุ เพื่อดำเนินโครงการของขวัญปีใหม่ ๒๕๖๒ บ้านปันสุขสำหรับผู้สูงอายุ โดยคุณสมบัติและวิธีการตามโครงการปรับสภาพแวดล้อมและสิ่งอำนวยความสะดวกของผู้สูงอายุให้เหมาะสมและปลอดภัย ประจำปี ๒๕๖๒

๙.๒.๒ สำนักงานพัฒนาสังคมและความมั่นคงของมนุษย์จังหวัด ๗๖ จังหวัด และศูนย์พัฒนาการจัดสวัสดิการสังคมผู้สูงอายุ ๑๒ แห่ง แจ้างรายชื่อผู้สูงอายุที่จะดำเนินโครงการของขวัญปีใหม่ ๒๕๖๒ บ้านปันสุขเพื่อผู้สูงอายุ กลับมายังกรมกิจการผู้สูงอายุ

๙.๒.๓ สำนักงานพัฒนาสังคมและความมั่นคงของมนุษย์จังหวัด ๗๖ จังหวัด และศูนย์พัฒนาการจัดสวัสดิการสังคมผู้สูงอายุ ๑๒ แห่ง ดำเนินการตามขั้นตอนของโครงการปรับสภาพแวดล้อมและสิ่งอำนวยความสะดวกของผู้สูงอายุให้เหมาะสมและปลอดภัย ประจำปี ๒๕๖๒ โดยดำเนินการปรับปรุง/ซ่อมแซมให้แล้วเสร็จภายในเดือนมีนาคม ๒๕๖๒

๙.๒.๔ เมื่อดำเนินการปรับปรุง/ซ่อมแซมที่อยู่อาศัยของผู้สูงอายุแล้วเสร็จ จัดทำป้ายที่มีตรากรมกิจการผู้สูงอายุ โดยระบุชื่อโครงการของขวัญปีใหม่ ๒๕๖๒ บ้านปันสุขเพื่อผู้สูงอายุ

๙.๓ กรมกิจการผู้สูงอายุทำหนังสือตอบขอบคุณภาคเอกชน หรือผู้สนใจ และองค์กรปกครองส่วนท้องถิ่นที่สนับสนุนโครงการของขวัญปีใหม่ ๒๕๖๒ บ้านปันสุขเพื่อผู้สูงอายุ โดยรวบรวมแบบรายงาน ภาพถ่าย และหลักฐานการเบิกจ่าย รวมทั้งนำไปแสดงในเว็บไซต์กรมกิจการผู้สูงอายุ

๙.๔ กรมกิจการผู้สูงอายุประชาสัมพันธ์โครงการผ่านสื่อต่างๆ อย่างทั่วถึง

ลงชื่อ .....  ..... ผู้เสนอโครงการ  
(นางบุศรินทร์ เกิดมณี)

ผู้อำนวยการกองส่งเสริมสวัสดิการและคุ้มครองสิทธิผู้สูงอายุ

ลงชื่อ .....  ..... ผู้เห็นชอบโครงการ  
(นางสาวแรมรุ้ง วรวัช)

รองอธิบดีกรมกิจการผู้สูงอายุ

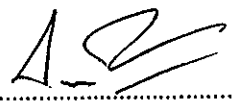
ลงชื่อ .....  ..... ผู้อนุมัติโครงการ  
(นางไพรวรรณ พลวัน)

อธิบดีกรมกิจการผู้สูงอายุ

ระบบฐานข้อมูลผู้สูงอายุ  
(Data Center)

โครงการปรับสภาพแวดล้อม  
และสิ่งอำนวยความสะดวกของผู้สูงอายุ  
ให้เหมาะสมและปลอดภัย

## เข้าสู่ระบบ : ระบบศูนย์ข้อมูลผู้สูงอายุ

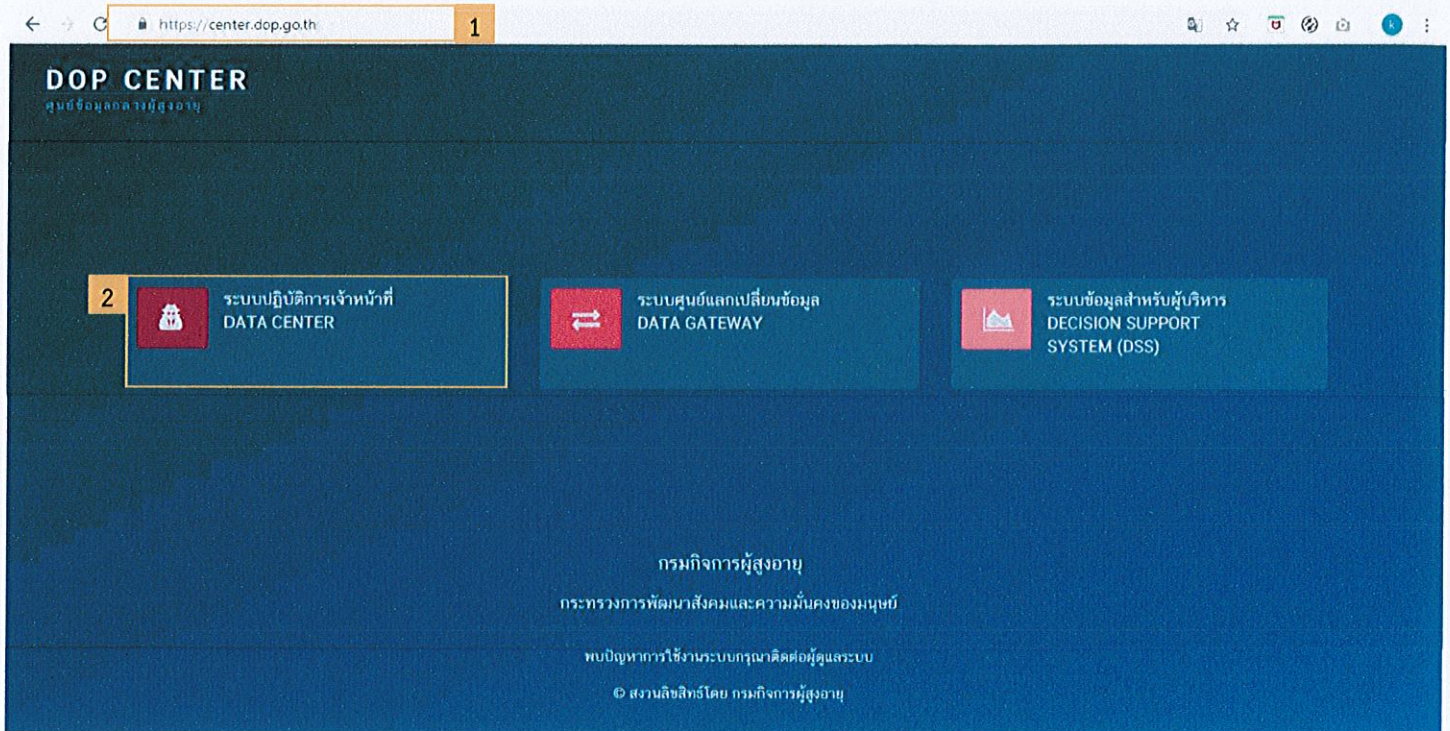

#	ขั้นตอน
	(Step)
1	เข้า URL: <a href="https://center.dop.go.th/">https://center.dop.go.th/</a>
2	คลิกที่หัวข้อ “ระบบปฏิบัติการเจ้าหน้าที่ DATA CENTER” ทางด้านซ้ายมือ

## ขั้นตอนการ Log - in เข้าสู่ระบบ Data Center

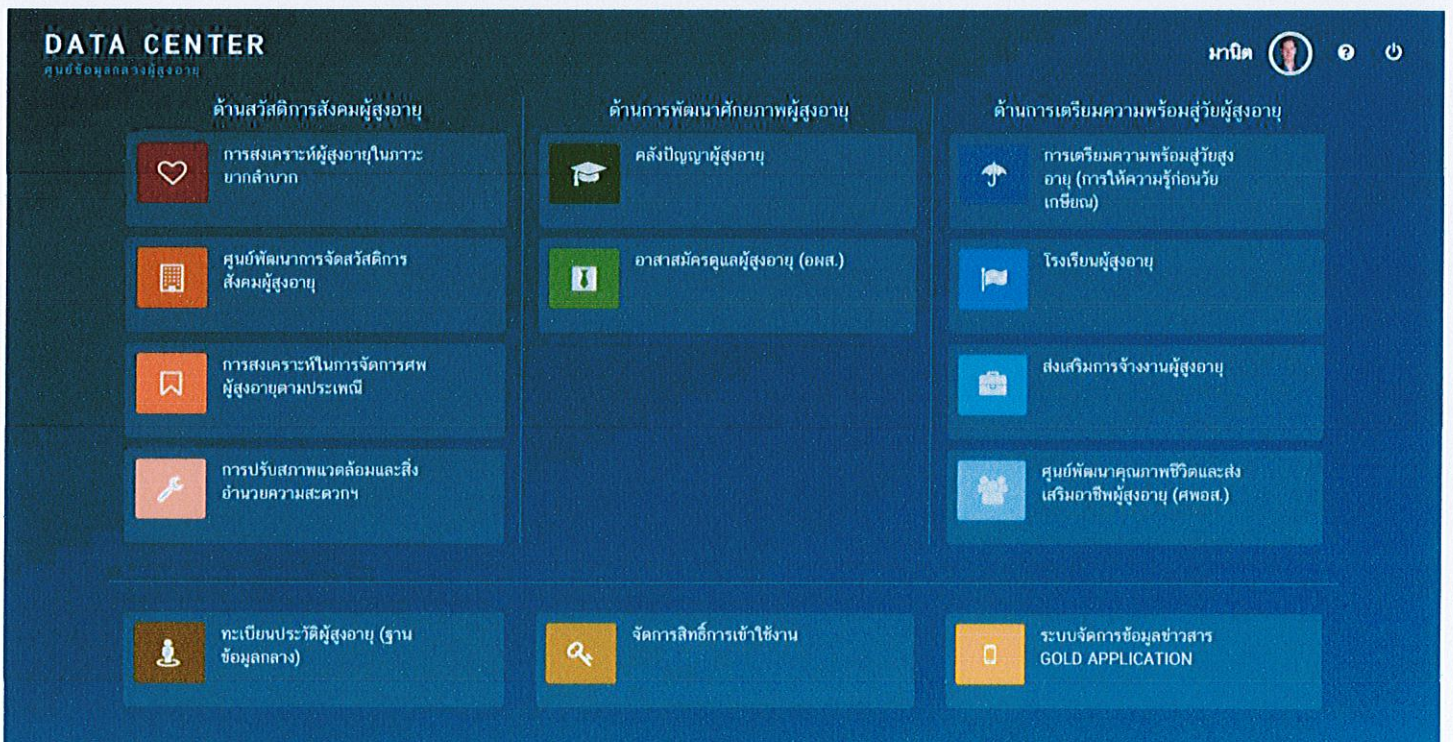
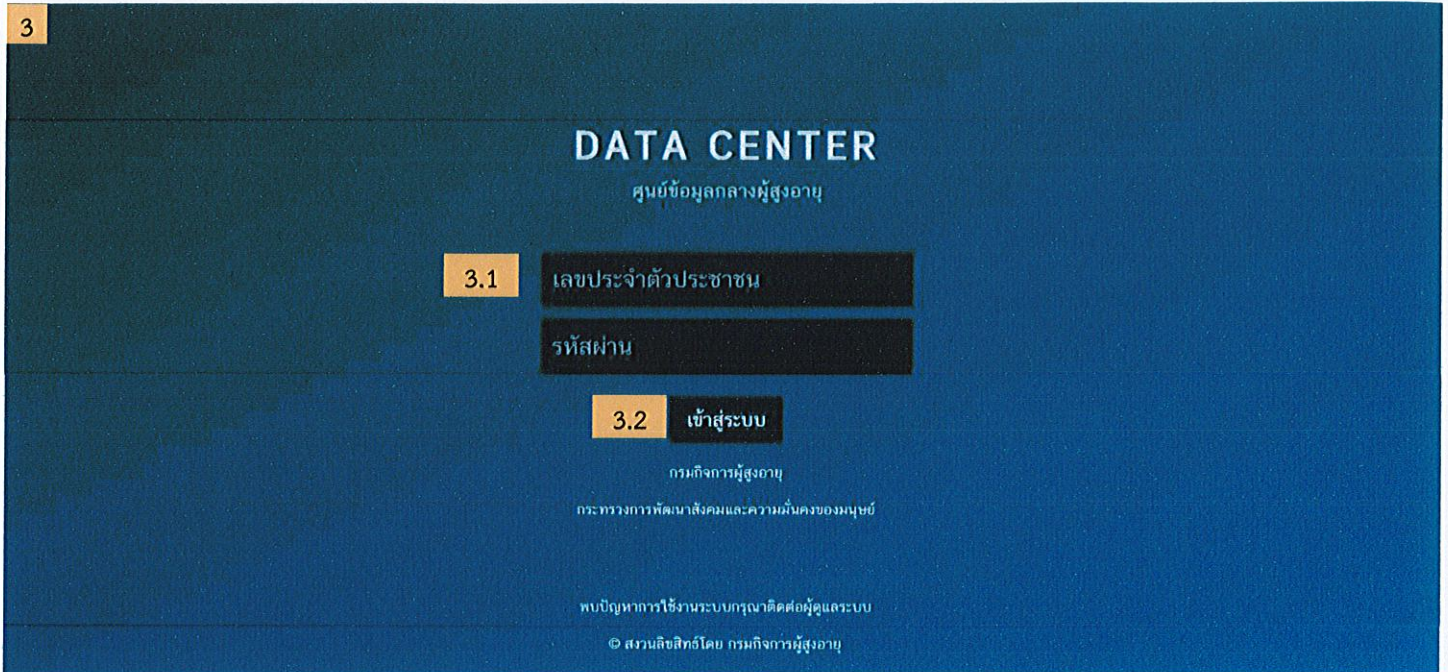

#	ขั้นตอน
	(Step)
3	<p>3.1 กรอก “รหัสบัญชีผู้ใช้ (Username)” และ “รหัสผ่าน (Password)” ของผู้ใช้</p> <p>3.2 คลิกปุ่ม “เข้าสู่ระบบ” ระบบจะแสดงหัวข้อของระบบทั้งหมด 10 ระบบ</p> <p>*กรณีเป็นผู้แทนสามารถใช้ Username และ Password ที่จัดเตรียมไว้ให้ได้ที่ไฟล์เตอร์ “ข้อมูลประกอบ” -&gt; ไฟล์ “บัญชีผู้ใช้” บนหน้า desktop ของท่าน</p>

# 1. ขั้นตอนการดึงข้อมูล (1)

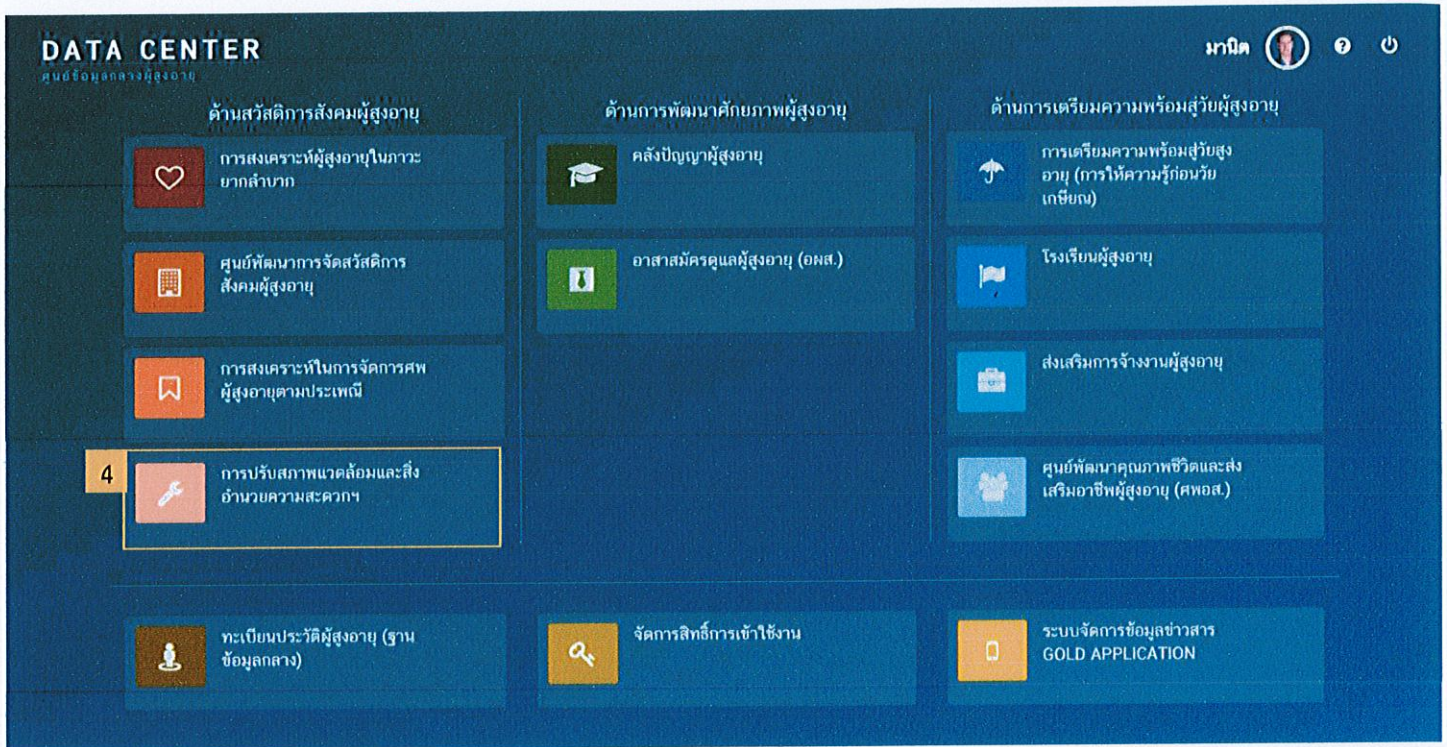

บ้านของผู้สูงอายุ ตารางข้อมูล



ลำดับ	เลขประจำตัว ปชช.	ชื่อตัว-ชื่อสกุล	อายุ (ปี)	วันที่ได้รับการสำรวจ	ผลการพิจารณา	วันที่เสร็จสิ้น	ช่องทางการแจ้งเรื่อง	หน่วยงาน	งบประมาณที่ใช้ไป (บาท)	
1	1909800888543	นางสาวกสิษฐา หาเพิ่มกุล	23	16/10/2561	-	-	มาติดต่อด้วยตนเอง	กลุ่มสารสนเทศและเทคโนโลยี	0.00	⚙️
2	3180200033429	นางสนอง โกรัมย์	72	12/10/2561	12/10/2561	12/10/2561	มาติดต่อด้วยตนเอง	ทพจ.ยะลา		⚙️
3	3180200003988	นางสมคิด รอดนวล	80	12/10/2561	12/10/2561	-	มาติดต่อด้วยตนเอง	ทพจ.ยะลา		⚙️
4	3180200003929	นายปรีชา รอดนวล	79	12/10/2561	12/10/2561	12/10/2561	มาติดต่อด้วยตนเอง	ทพจ.ยะลา		⚙️
5	8635476010203	นางสาวเทสแอป test1	23	07/09/2561	-	-	ไกลด์แอปพลิเคชัน	ทพจ.สมุทรปราการ	0.00	⚙️
6	3180300259062	นางประมวญ พ้องนาค	63	23/08/2561	23/08/2561	ปฏิเสธ		กลุ่มสารสนเทศและเทคโนโลยี	0.00	⚙️

#	ขั้นตอน
	(Step)
4	คลิกที่หัวข้อระบบ “การปรับสภาพแวดล้อมและสิ่งอำนวยความสะดวกฯ” ทางด้านซ้ายมือ เข้าสู่หน้า “ตารางข้อมูล” โดยระบบจะแสดงข้อมูลคำขอภายใต้หน่วยงานของท่าน
5	คลิกปุ่มสีแดง “+ เพิ่มรายการ” ทางด้านบนขวามือ ระบบจะเข้าสู่หน้า “แบบสอบถาม”



## 1. ขั้นตอนการดึงข้อมูล (2)

การปรับสภาพแวดล้อมและสิ่งอำนวยความสะดวก

บ้านของผู้สูงอายุ แบบสอบถาม (สอบถาม)

(1) ข้อมูลผู้สูงอายุ (2) ยินยอม (3) ส่งตรวจ

ข้อมูลผู้สูงอายุ (ผู้สูงอายุที่มีความต้องการปรับปรุงบ้าน)

เลขประจำตัวประชาชน 7.1  7.2

ชื่อตัว/ชื่อสกุล - วันเดือนปีเกิด

เพศ - สัญชาติ - ที่อยู่ตามทะเบียนบ้าน

วันที่สอบถาม 27/10/2561

ช่องทางแจ้งเรื่อง

ข้อมูลประกอบการตัดสินใจ

คุณกำลังตรวจสอบ "รหัส PIN 2"

ถ้าต้องการทำงานต่อ กรุณาใส่ "รหัส PIN 2" แล้วกดปุ่ม "ตกลง"

ถ้าไม่ต้องการทำงานต่อ กรุณาคลิกปุ่ม "ยกเลิก"

รหัส PIN  8.1

8.2

#	ขั้นตอน
	(Step)
6	<p>เสียบบัตรประจำตัวประชาชนของเจ้าหน้าที่ผู้ได้รับสิทธิ ลงเครื่องอ่านบัตร</p> <p><b>*กรุณาเสียบบัตรค้ำจนกว่าจะกรอกข้อมูลแถบข้อมูลผู้สูงอายุเสร็จเรียบร้อยแล้ว</b></p>
7	<p>เลือก case ที่ผู้ใช้ต้องการกรอกข้อมูลเข้าไปยังระบบการปรับสภาพแวดล้อมและสิ่งอำนวยความสะดวกฯ</p> <p>7.1 กรอก “เลขบัตรประจำตัวประชาชน” ของผู้สูงอายุ ของ case ดังกล่าว ลงใน ส่วน “ข้อมูลผู้สูงอายุ (ผู้สูงอายุที่มีความต้องการปรับปรุงบ้าน)”</p> <p>7.2 คลิกปุ่ม “ค้นหา” (ปุ่มแว่นขยาย)</p> <p><b>*ระบบแสดงหน้าต่างแจ้งเตือนข้อมูลประกอบการตัดสินใจเพื่อให้ผู้ใช้ทำการใส่ “รหัส PIN”</b></p>
8	<p>8.1 กรอกเลข “PIN 4 หลัก” ของผู้ใช้ ในช่อง รหัส PIN</p> <p>8.2 คลิกปุ่ม “ตกลง” บน Pop up “ข้อมูลประกอบการตัดสินใจ”</p> <p><b>*ระบบจะแสดงหน้าต่างแจ้งเตือน สีเขียวระบุว่า “Authentications เข้าใช้งานระบบ Web Service สำเร็จ”</b></p>
9	<p>คลิกปุ่ม “ค้นหา” (ปุ่มแว่นขยาย) ที่ช่อง “เลขบัตรประจำตัวประชาชน” ในส่วน “ข้อมูลผู้สูงอายุ (ผู้สูงอายุที่มีความต้องการปรับปรุงบ้าน)” อีกครั้ง</p> <p><b>*ระบบจะดึงข้อมูลมา prefill ให้โดยอัตโนมัติ</b></p>

## 2. ขั้นตอนการกรอกเคส (1)

### Tab (1) ข้อมูลผู้สูงอายุ

การปรับสภาพแวดล้อมและสิ่งอำนวยความสะดวก

ข้อมูลผู้สูงอายุ (ผู้สูงอายุที่มีความต้องการปรับปรุงบ้าน)

เลขประจำตัวประชาชน

ชื่อตัว/ชื่อสกุล  วันเดือนปีเกิด

เพศ -  สัญชาติ -  ที่อยู่ตามทะเบียนบ้าน -

วันที่สอบตาม   ช่องทางการแจ้งเรื่อง

ที่อยู่ (ปัจจุบัน)  **11**

การปรับสภาพแวดล้อมและสิ่งอำนวยความสะดวก

อาชีพ (ปัจจุบัน)  อาชีพอื่นๆ (ระบุ)  รายได้เฉลี่ย (บาท/เดือน)

ที่มาของรายได้  ที่มาของรายได้อื่นๆ (ระบุ)

สมาชิกในครอบครัว (จำนวน 0 คน)

+ **12.1**

#	ขั้นตอน
	(Step)
10	กรอกข้อมูลในส่วนข้อมูลผู้สูงอายุ (ผู้สูงอายุที่มีความต้องการปรับปรุงบ้าน) <b>*กรุณากรอกข้อมูลในช่องสีแดงให้ครบ ไม่เช่นนั้นจะไม่สามารถบันทึกข้อมูลได้</b>
11	ในกรณีที่ที่อยู่ปัจจุบันของผู้สูงอายุตรงกับที่อยู่ตามทะเบียนบ้าน ให้คลิกที่กล่องสี่เหลี่ยม
12	12.1 ในกรณีที่มีสมาชิกในครอบครัว ให้คลิกเครื่องหมาย “+” ภายใต้วีธีชื่อ “สมาชิกในครอบครัว” 12.2 กรอกข้อมูลสมาชิกในครอบครัว
13	กรอกข้อมูลในส่วนสภาพบ้านที่ต้องปรับปรุงและส่วนอื่นๆ
14	คลิกปุ่ม “บันทึก” <b>*ระบบจะบันทึกข้อมูล และไปยังแถบ “(2) ยินยอม”</b>

## 2. ขั้นตอนการกรอกเคส (2)

### Tab (1) ข้อมูลผู้สูงอายุ

การปรับสภาพแวดล้อมและสิ่งอำนวยความสะดวก

บ้านของผู้สูงอายุ แบบสอบถาม (ยินยอม)

(1) ข้อมูลผู้สูงอายุ (2) ยินยอม (3) สงเคราะห์

ข้อมูลผู้สูงอายุ

เลขประจำตัวประชาชน: ชื่อตัว/ชื่อสกุล: เพศ:

ข้อมูลผู้ยินยอม (เจ้าของบ้านผู้ให้ความยินยอมในการปรับปรุงบ้านพักอาศัยของผู้สูงอายุ)

เลขประจำตัวประชาชน 16.1 เลขประจำตัวประชาชน (13 หลัก) 16.2

ชื่อตัว/ชื่อสกุล - วันเดือนปีเกิด -

เพศ - สัญชาติ - ที่อยู่ตามทะเบียนบ้าน

วันที่ทำหนังสือยินยอม สถานะเป็น เกี่ยวข้องเป็น

27/10/2561 เลือกสถานะของผู้ยินยอม ระบุความสัมพันธ์กับผู้สูงอายุ

ที่อยู่ (บ้านพักอาศัยของผู้สูงอายุที่ต้องการปรับปรุง) ตรงกับที่อยู่ตามทะเบียนบ้าน 18

หรือตัวแทนของข้าพเจ้าชื่อ (จะอยู่ร่วมมีตลอดระยะเวลาการปรับปรุง ฯ) บ้านเลขที่ หมู่ที่

(คำย่อหน้าชื่อ) ชื่อ-นามสกุล ตัวอย่าง xxx/xx

ครอบครัว ตัวอย่าง บ้านหลัง ซอย ตัวอย่าง ร่มโพธิ์ ถนน ตัวอย่าง ปริมาณ

จังหวัด อำเภอ ตำบล รหัสไปรษณีย์

เลือกจังหวัด เลือกอำเภอ เลือกตำบล ระบุรหัสไปรษณีย์ (5 หลัก)

#	ขั้นตอน
	(Step)
15	<p>เสียบัตรประจำตัวประชาชนของเจ้าหน้าที่ผู้ได้รับสิทธิ ลงเครื่องอ่านบัตร</p> <p><b>*กรุณาเสียบัตรค้ำจนกว่าจะกรอกข้อมูลแถบยินยอมเสร็จเรียบร้อย</b></p>
16	<p>16.1 กรอก “เลขบัตรประจำตัวประชาชน” ของผู้ยินยอม ของ case ดังกล่าว ลงในส่วน “ข้อมูลผู้ยินยอม (เจ้าของบ้านผู้ให้ความยินยอมในการปรับปรุงบ้านพักอาศัยของผู้สูงอายุ)”</p> <p>16.2 คลิกปุ่ม “ค้นหา” (ปุ่มแว่นขยาย)</p> <p>*ระบบจะดึงข้อมูลมา prefill ให้โดยอัตโนมัติ</p>
17	<p>กรอกข้อมูลในส่วนผู้ยินยอม (เจ้าของบ้านผู้ให้ความยินยอมในการปรับปรุงบ้านพักอาศัยของผู้สูงอายุ)</p> <p><b>*กรุณากรอกข้อมูลในช่องสีแดงให้ครบ ไม่เช่นนั้นจะไม่สามารถบันทึกข้อมูลได้</b></p>
18	<p>ในกรณีที่ที่อยู่ปัจจุบันของผู้ยินยอมตรงกับที่อยู่ตามทะเบียนบ้าน ให้คลิกที่กล่องสี่เหลี่ยม</p>
19	<p>คลิกปุ่ม “บันทึก”</p> <p>*ระบบจะบันทึกข้อมูล และไปยังแถบ “(3) สงเคราะห์”</p>

## 2. ขั้นตอนการกรอกเคส (3)

### Tab (3) สงเคราะห์

การปรับสภาพแวดล้อมและสิ่งอำนวยความสะดวก

บ้านของผู้สูงอายุ แบบสองถาด (สงเคราะห์)

(1) ข้อมูลผู้สูงอายุ (2) ยินยอม (3) สงเคราะห์

ข้อมูลผู้สูงอายุ

เลขประจำตัวประชาชน: ชื่อตัว/ชื่อสกุล: เพศ:

ผลการสงเคราะห์

ผลการพิจารณา  
 ได้รับอนุมัติ  ไม่ได้รับอนุมัติ

ผลการดำเนินงาน

วันที่ดำเนินการเสร็จสิ้น

ภาพถ่ายประกอบ

ชื่อภาพ:  **21.1**

**21.2**

**22**

#	ขั้นตอน
	(Step)
20	กรอกข้อมูลในแถบ “(3) สงเคราะห์” *กรุณากรอกข้อมูลในช่องสีแดงให้ครบ ไม่เช่นนั้นจะไม่สามารถบันทึกข้อมูลได้
21	ในกรณีที่มีไฟล์ภาพถ่ายประกอบ 21.1 กรอกชื่อภาพถ่ายประกอบ 1. [ก่อนซ่อมแซม] 2. [ระหว่างซ่อมแซม] 3. [หลังซ่อมแซม] 21.2 คลิกเครื่องหมาย “+” เพื่อทำการเพิ่มรูปถ่ายประกอบ *สามารถอัปโหลดภาพถ่ายได้ที่โฟลเดอร์ “ข้อมูลประกอบ” -> โฟลเดอร์ “ภาพถ่าย_ซ่อมบ้าน” บนหน้า desktop ของท่าน
22	คลิกปุ่ม “บันทึก”
23	ระบบจะบันทึกข้อมูล และกลับไปหน้า “ตารางข้อมูล” ของระบบการปรับสภาพแวดล้อมและสิ่งอำนวยความสะดวก โดยข้อมูลใหม่จะแสดงอยู่ด้านบนสุดของตาราง

### 3. ขั้นตอนการส่งออกไฟล์ PDF

ลำดับ	เลขประจำตัว ปชช.	ชื่อ-สกุล	อายุ (ปี)	วันที่ได้รับการสำรวจ	ผลการพิจารณา	วันที่เสร็จสิ้น	ช่องทางการแจ้งเรื่อง	หน่วยงาน	งบประมาณที่ใช้ไป (บาท)
		พิมพ์แบบฟอร์ม							24
1	1909800888543	นางสาวกษิษฐา นานี			บ้านของผู้สูงอายุ ส่งออกไฟล์ แบบสอบถามความต้องการฯ (D1) (PDF)		มาติดต่อด้วยตนเอง	กลุ่มสารสนเทศ	0.00
2	3180200033429	นางสนอง โกรรัมย์			บ้านของผู้สูงอายุ ส่งออกไฟล์ หนังสือให้ความยินยอมฯ (D2) (PDF)		มาติดต่อด้วยตนเอง	พมจ.ย	
3	3180200003988	นางสมคิด รอดนวล	80	12/10/2561	12/10/2561		มาติดต่อด้วยตนเอง	พมจ.ย.ส	
4	3180200003929	นายปรีชา รอดนวล	79	12/10/2561	12/10/2561	12/10/2561	มาติดต่อด้วยตนเอง	พมจ.ย.ส	
5	8635476010203	นางสาวเทสแอป test1	23	07/09/2561	-	-	ไกลด์แอปพลิเคชัน	พมจ.สมุทรปราการ	0.00

#	ขั้นตอน
	(Step)
24	คลิกปุ่ม  (คอลัมน์ขวามือสุด) ที่แถวแรกสุดของตาราง (case ล่าสุดที่ผู้ใช้กรอกลงระบบ)
25	เลือก “พิมพ์แบบฟอร์ม (.PDF)”
26	26.1 คลิกไฟล์ “ส่งออกไฟล์ แบบสอบถามความต้องการฯ (D1) (PDF)”
	26.2 คลิกไฟล์ “ส่งออกไฟล์ หนังสือให้ความยินยอมฯ (D2) (PDF)”

## 4. ขั้นตอนการส่งออกไฟล์ Excel

บ้านของผู้สูงอายุ ตารางข้อมูล							ส่งออกไฟล์						
ลำดับ	เลขประจำตัว ปชช.	ชื่อตัว	ชื่อจริง	ชื่อกลาง	ชื่อท้าย	ชื่อตัว	ชื่อจริง	ชื่อกลาง	ชื่อท้าย	ชื่อตัว	ชื่อจริง	ชื่อกลาง	ชื่อท้าย
1	1909800888543	นางสาวกสิษฐา หาเพิ่ม											
2	3180200033429	นางสนอง โกรัมย์	72	12/10/2561	12/10/2561	12/10/2561	มาติดต่อด้วยตนเอง	กลุ่มสารสนเทศและเทคโนโลยี		0.00			
3	3180200003988	นางสมคิด รอดนวล	80	12/10/2561	12/10/2561	-	มาติดต่อด้วยตนเอง	พมจ.ยะลา					
4	3180200003929	นายปริชา รอดนวล	79	12/10/2561	12/10/2561	12/10/2561	มาติดต่อด้วยตนเอง	พมจ.ยะลา					

#	ขั้นตอน
	(Step)
27	คลิกปุ่มสี่เหลี่ยม “ส่งออกไฟล์” ทางด้านบนขวามือ
28	28.1 คลิกไฟล์ “รายงานผู้สูงอายุที่ได้รับการปรับปรุงบ้าน”
	28.2 คลิกไฟล์ “แบบรายงานตามรูปแบบ KTB corporate online”



คำถามที่พบบ่อย

## คำถามที่พบบ่อย ?

**ถาม**

ดำเนินการจัดซื้อจัดจ้างในระบบแล้วแต่ยังไม่ดำเนินการซ่อมแซม แล้วผู้สูงอายุ  
เสียชีวิตจะดำเนินการอย่างไร ?



**ตอบ**

กรณีที่ 1 บ้านที่ได้รับการซ่อมแซม มีผู้สูงอายุอาศัยอยู่มากกว่า 1 คน สามารถ  
ดำเนินการซ่อมแซมในบ้านหลังเดิมได้ โดยเปลี่ยนแปลงชื่อผู้สูงอายุ

กรณีที่ 2 บ้านที่ได้รับการซ่อมแซม มีผู้สูงอายุอาศัยอยู่คนเดียว หรือผู้สูงอายุอยู่เพียง  
ลำพัง ให้ดำเนินการเปลี่ยนแปลงบ้านที่จะซ่อมแซมหลังใหม่ โดยมีการประมาณการราคา  
ที่เท่ากัน หรือใกล้เคียงกับบ้านที่จะได้รับการซ่อมแซมหลังเดิม

**ถาม**

หากอยู่ระหว่างดำเนินการซ่อมแซมบ้าน แล้วผู้สูงอายุเสียชีวิตจะดำเนินการอย่างไร ?



**ตอบ**

สามารถดำเนินการซ่อมแซมจนแล้วเสร็จได้ เนื่องจากดำเนินการ  
ขณะผู้สูงอายุยังมีชีวิต โดยให้บุตรโดยชอบธรรมด้วงกฎหมาย ที่น้องร่วมบิดามารดา  
เดียวกัน เช่นรับมอบตามลำดับ

**ถาม**

ผู้สูงอายุอาศัยอยู่บนที่ดินนั้นมาเป็นระยะเวลาเกิน 10 ปี แต่ไม่ใช่ที่ดินของตนเอง  
และไม่สามารถติดต่อเจ้าของที่ดินที่ออกมาเป็นเงินงอมได้ สามารถดำเนินการซ่อมแซมได้หรือไม่ ?



**ตอบ**

สามารถดำเนินการซ่อมแซมจนแล้วเสร็จได้ เนื่องจากดำเนินการ  
ขณะผู้สูงอายุยังมีชีวิต โดยให้บุตรโดยชอบธรรมด้วงกฎหมาย ที่น้องร่วมบิดามารดา  
เดียวกัน เช่นรับมอบตามลำดับ





**ถาม**

การดำเนินการเปลี่ยนแปลงราชชื่อผู้สูงอายุ มีขั้นตอนอย่างไร ?

**ตอบ**

- องค์กรปกครองส่วนท้องถิ่น ทำหนังสือเปลี่ยนแปลงราชชื่อแจ้งสำนักงานพัฒนาสังคมและความมั่นคงของมนุษย์หรือศูนย์พัฒนาการจัดสวัสดิการสังคมผู้สูงอายุ

- สำนักงานพัฒนาสังคมและความมั่นคงของมนุษย์หรือศูนย์พัฒนาการจัดสวัสดิการสังคมผู้สูงอายุ ทำหนังสือเห็นชอบในการเปลี่ยนแปลงราชชื่อดังกล่าว โดยมีเอกสารแนบ ประกอบด้วย สำเนารายงานการประชุมในการทำประชาคม, แบบประมาณการค่าใช้จ่ายในการปรับสภาพบ้าน, สำเนาบัตรประจำตัวประชาชน, สำเนาทะเบียนบ้าน, ภาพถ่ายสภาพบ้าน, หนังสือให้ความยินยอมในการปรับสภาพบ้าน (กรณีผู้สูงอายุไม่มีกรรมสิทธิ์ในที่ดินแปลงนั้น ให้มีหนังสือยินยอมให้ใช้ประโยชน์ที่ดิน\*)

**ถาม**

หากดำเนินการซ่อมแซมบ้านครบตามเป้าหมายแล้วยังมีงบประมาณเหลือสามารถนำมาซ่อมแซมบ้านให้กับบ้านผู้สูงอายุหรือไม่ ?

**ตอบ**

สามารถดำเนินการซ่อมแซมบ้านให้ผู้สูงอายุรายอื่นได้ โดยหลักการเกณฑ์กำหนดว่าซ่อมแซมบ้านผู้สูงอายุ หนึ่งละไม่เกิน 20,000 บาท

**ถาม**

ทพจ. หรือ ศพส. สามารถดำเนินการจัดซื้อจัดจ้างเองได้ โดยไม่ต้องเบิกเงินใน อปท. ได้หรือไม่ ?

**ตอบ**

ทพจ. หรือ ศพส. สามารถดำเนินการจัดซื้อจัดจ้างตามระเบียบราชการ รวมทั้งค่าบริการจัดการ **ค่าจัดประชุม** ค่าป้าย ค่าติดตามงาน ค่ารูปถ่าย ฯลฯ



### ถาม

งบประมาณที่โอนจัดสรรให้ อบท. ดำเนินการเป็นเงินเท่าไร?

### ตอบ

1. ค่าใช้จ่ายการซ่อมแซมบ้านพักอาศัยผู้สูงอายุ สำหรับผู้สูงอายุเป็นค่าวัสดุ และค่าตอบแทนผู้ช่วยในการซ่อมแซม น้อยกว่าไม่เกิน 20,000 บาท (ขึ้นอยู่กับประมาณการราคา)
2. ค่าบริหารจัดการ 2,500 บาท เป็นค่าใช้จ่าย ดังนี้
  - ค่าตอบแทนผู้มีวิชาชีพทางด้านก่อสร้าง ซึ่งเป็นผู้ประมาณการปรับปรุงบ้านพักอาศัย น้อยกว่าไม่เกิน 600 บาท
  - ค่าบริหารจัดการอื่นๆ ได้แก่ ค่าประชุมชี้แจง ค่าน้ำมันเชื้อเพลิง ค่าถ่ายภาพ ค่าป้ายบ้าน ฯลฯ



